MOTORIZZAZIONE CIVILE
MCTC
REVISIONE VEICOLI
OFFICINA AUTORIZZATA
AUTO • MOTO • QUAD • MICROCAR
CAMPER • FURGONI 35Q.LI • TRICICLI
Via Raimondo Montecuccoli 32/a
06.70.22.735
www.centrorevisioniroma.it
FACEBOOK: centrorevisioniroma-codice srl
Orari Lun./Sab 9/13 • 15/18

Mensile d'informazione locale - municipio Roma 5

gemellato con Lu Papanzicu
Ravanusa (AG) Sasso Marconi (BO)

Giugno 2014

Viavai

Fatti - Personaggi - Attualità
Storia e Cultura di Roma est

http://viavai.roma.it - e-mail: viavai@tiscali.it

A TUTTO RELAX
DolceLuna
DISPOSITIVI MEDICI
MATERASSI,
RETI MOTORIZZATE
E POLTRONE RELAX
consegne gratuite
nel quartiere
Via del Pigneto 144 - 06-2757997
www.dolcelunamaterassi.it

Redazione c/o Ass. Culturale "Viavai" - Via L. Bufalini, 88 - 00176 Roma - Tel./fax 06/83.50.16.13 | Bollettino informativo apolitico finanziato con mezzi propri | DISTRIBUZIONE GRATUITA
Segreteria: 333/2892027 - viavai@tiscali.it | Stampa: Stilgrafica S.r.l. - Roma - Via Ignazio Pettinengo, 31 | Editore: Ettore Ranalletta

Dal Territorio

Stazione Serenissima: finalmente si cambia

• di A. Aglietti a pag. 6

Editoriale

Pagare le tasse

è sempre più difficile

• di M. Nocenzi a pag. 2

Cronaca

74enne evade dai domiciliari

per 3 volte ripreso dai carabinieri

• di S. Leo a pag. 11

Dal municipio

Basta materassi accanto ai cassonetti

Una pratica illegale che danneggia l'intera comunità

• di A. Moriconi a pag. 7

Degrado

Siringhe abbandonate davanti all'asilo

Via Filarete, la sicurezza bambini è un optional

• di D. Russo a pag. 15

Torpignattara, un'altra musica

Alice nel paese della Marranella: vivacità, suoni e colori

ALL'INTERNO

E' guerra ai piatti della tradizione italiana

Mercato Laparelli solo 15 operatori attivi

Multe al Prenestino
proteste dei cittadini

ROSSO di SERA
tipica cucina romana
COCKTAILS BAR
RISTOBAR
APERTURA
DALLE 18:00 ALLE 02:00
VIA ANTONIO TEMPESTA 14/16
06 24 40 21 32

TINTAPOINT
LAVABILI • SMALTI • CARTE DA PARATI
BASTONI PER TENDE • STUCCOLINE
TINTOMETRO PER VERNICI
LAMINATI E PREFINITI
COLORIFICIO
san marco toscana SOIKOS
Orari di apertura
Lunedì/Venerdì 07:00/13:00 - 14:30/19:00
Sabato 08:00/13:00
Via Ciro da Urbino 57
Tel. 06.60.67.94.69 – Cell. 348.47.47.593
tintapoint@hotmail.it • www.tintapoint.it

Basilegroup
Centro Duplicazione chiavi e telecomandi
Auto-Moto codificate
Serrature-cilindri europei
defender antischock
anche magnetici
centro autorizzato BULLOCK
CODE AUTO
06.2752204
Via Renzo da Ceri, 203
www.fabbropronteintervento.com
PRONTO INTERVENTO SERRATURE

Carrozzeria Moauro di Domenico Moauro
domenicomoauro@libero.it
AUTO DI CORTESIA - CONVENZIONI ASSICURATIVE
ACCORDO ANIA - ASSISTENZA LEGALE - RECUPERO AUTO

Via degli Angeli 180 - 00175 Roma Tel. 06 2426446 - Mobile 329 9819893

Viavai - anno XI n°6
Giugno 2014
Bollettino d'informazione e cultura della periferia est di Roma
Aut. Tribunale Civile di Roma
n° 244/2004 del 14/06/04
*****
Distribuzione gratuita
15.000 copie finite di stampare il 30 Maggio 2014 da:
Stilgrafica S.r.l.
Roma, Via I. Pettinengo, 31
Sede e redazione:
c/o ***"Viavai"*** - Associazione culturale per il rilancio della periferia (anno XVII)
00176 - ROMA
Via Leonardo Bufalini, 88
Tel./fax 06/83501613
viavai@tiscali.it
*****
Direttore responsabile:
Mariella Nocenzi
Direttore editoriale:
Vittorio Begliuti
Redattore capo: Mauro Caliste
Coordinatore: Anna Placido
Editore: Ettore Ranalletta
Segreteria associativa:
Ida Odette Bianco 333/2892027
*****
Operatori commerciali autorizzati:
Eugenio Alati 06/83501613
Ida Odette Bianco
Anna Placido
Alessandro Coricello
(NOTA BENE: gli agenti autorizzati da Viavai sono riconoscibili dal tesserino valido per l'anno in corso)
*****
Viavai è edito da un'associazione non lucrativa con lo scopo di rilanciare la periferia romana e divulgarne gli aspetti storici e culturali, pertanto qualunque forma di collaborazione con VIAVAI è mirata al raggiungimento degli scopi sociali ed è a titolo volontario e completamente gratuita.
Ogni collaboratore è iscritto d'ufficio come socio simpatizzante dell'Ass. Culturale Viavai.
*****
Hanno collaborato:
M. Nocenzi, S. Leo, A. Zaino, V. Begliuti, M. Caliste, E. Ranalletta, R. Guglielmin, I. Bianco, D. Simonetti, A. Sidoli, A. Moriconi, A. Placido, D. Russo, D. Rossi, F. D'Ambrosio, R. Rendina, A. Aglietti, A. Fioretti, F.S. Cagnazzo, A. Tamanti, F. Figliomeni, N. Zanella.

Il materiale inviato non viene restituito, anche se non pubblicato.
Gli articoli d'opinione si pubblicano solo a condizione che la redazione disponga delle generalità dell'Autore e che siano firmati per esteso. Non si pubblicano poesie o racconti se non sotto la diretta responsabilità di un editore.
Viavai è per la libera circolazione delle informazioni
Chiunque voglia utilizzare, integralmente o in parte, articoli contenuti in questo giornale o nel nostro sito web, può farlo semplicemente citando la fonte da cui è stata tratta l'informazione.

Conosci il kit executive super pro?
No?
Per forza...,
NON E' PUBLICIZZATO!
Viavai, la pubblicità che fa sapere a tutti che ci sei!

Editoriale

il PUNTO

a cura di **Mariella Nocenzi**

Pagare le tasse è sempre più difficile...

.... e non soltanto perché è uno dei doveri meno accettabili per i cittadini! Infatti, se non bastasse già in tempi di crisi prolungata come quello attuale la difficoltà di molte famiglie a far fronte alle varie imposte, la recente vicenda di scadenze e aliquote di pagamento della Tasi ha fugato ogni ultima resistenza! La tassa sui servizi indivisibili che sostituisce praticamente la vecchia Imu è l'ultimo caso in ordine cronologico della difficoltà di coordinare Governo centrale e amministrazioni locali. L'attuale normativa prevede che se il Comune ha deliberato entro il 23 maggio sulle aliquote da applicare, l'acconto si paga entro lunedì 16 giugno. Dopo che il consiglio comunale ha deliberato, gli era anche richiesto, entro il 23 maggio, di inviare la delibera al portale del Dipartimento delle Finanze. In realtà, le delibere arrivate in tempo devono essere pubblicate sulla pagina del sito del dipartimento: da qui si arriva al motore di ricerca che permette di vedere le delibere dei Municipi inserendo il nome del proprio Comune. Se i Comuni italiani non brillano per efficienza e rapidità - vizio che consentirebbe questa volta ai cittadini di posticipare il pagamento dell'odiata imposta - la scarsa lungimiranza dell'amministrazione centrale ha pure fatto coincidere le scadenze con la fase elettorale per il rinnovo dei Consigli comunali. E molti amministratori potrebbero aver pensato che era meglio rinviare a dopo il 25 maggio per evitare l'accusa di aver aumentato le tasse e così perdere le elezioni! Nel frattempo, con più di ottanta fra tipologie di tasse che scadranno in giugno, si è assistito al solito balletto delle possibili soluzioni da scegliere fino a poche ore prima della scadenza...come se non fosse logico per i Comuni pianificare le loro delibere e per le famiglie programmare il proprio budget per tempo! Alla fine ha prevalso la soluzione intermedia proposta dal sindaco di Torino e Presidente dell'Associazione dei Comuni Italiani, Piero Fassino: rinvio della scadenza di tre mesi, al 16 settembre, per quei Comuni che non sono riusciti a perfezionare delibera e registrazione entro il 23 maggio. Ciò consente allo Stato di risparmiare una parte dei 14 miliardi di euro che avrebbe dovuto trasferire ai Comuni per la gestione ordinaria in caso di mancanza delle risorse reperite con la Tasi. Se dal punto di vista contabile Stato e Comuni si sono così in parte cautelati, resta il contribuente medio che non solo resta disorientato da un cambio di nome di una tassa che, non solo non è stata cancellata - come da spot elettorale - ma se possibile è anche aumentata. Questa Tasi, cui si giunge dalla Tarsu e poi dalla Tares, quindi dalla Tari, dalla Trise, fino alla Tuc è un'incognita dal suo nome, al suo calcolo e fino alle sue modalità di pagamento. Se anche il Presidente del Consiglio, Matteo Renzi, fino a qualche giorno fa ammetteva che c'era una grande confusione cui pure lui non riusciva a venirne a capo, ciò la dice lunga sugli effetti che la crisi produce sulla gestione dello Stato e della società. E prosegue l'attesa di persone e fatti che possano restituire un senso a ciò che avviene intorno a noi.

Abbonamenti

Con soli € 25,00 annui riceverai la tua copia di VIAVAI e potrai accedere gratuitamente ai nostri servizi: Pubblicazione gratuita di annunci, auguri (anche con foto) sia sul giornale che sul sito internet, ma soprattutto... **CONTRIBUIRAI A FAR CRESCERE un organo d'informazione indispensabile per amplificare LA TUA VOCE di cittadino cosciente e partecipe.** Invia l'importo con vaglia postale o assegno non trasferibile intestato a:

Ass. Cult. Viavai - Abbonamenti
Via Leonardo Bufalini, 88 - 00176 Roma
oppure ricarica postepay intestata a
Ettore Ranalletta - n° carta:
4023 6005 8716 6788

ONORANZE FUNEBRI
La San Luca
Cremazioni • Lapidi • Tariffe Comunali
Giancarlo 333.39.55.831 **06.21.700.747** Enrico 333.89.81.595
SERVIZIO CONTINUATO NOTTURNO E FESTIVO
VIA ERASMO GATTAMELATA 104
OGNI 1° MERCOLEDÌ DEL MESE
LA SAN LUCA ONORANZE FUNEBRI
ORGANIZZA **GRATUITAMENTE**
SERVIZIO PULLMAN PER VISITA AI DEFUNTI
NEL CIMITERO DI PRIMA PORTA
Partenza alle ore 09:30
davanti la Chiesa San Luca e ritorno. **Si prega di prenotarsi!**

LINEA EDITORIALE di Viavai

Il Comitato di Redazione ha constatato che su queste pagine la politica occupa una parte importante, a volte preponderante. Oltre ai resoconti redatti dai collaboratori in forza a Viavai, molto spesso questo giornale dà spazio a comunicati, articoli e interviste che provengono direttamente da partiti politici o da loro rappresentanti istituzionali e non. Com'è ovvio, tali informazioni non sono imparziali e sovente contengono vere e proprie promozioni, palesi e occulte, a vantaggio di partiti ed esponenti politici. Questo ingenera confusione nel lettore che, a seconda dei casi, è portato a ritenere Viavai un giornale schierato dall'una o dall'altra parte. **Pertanto, il CdR ribadisce il suo totale distacco da qualsiasi forza politica e stabilisce che il materiale a firma di uomini politici, partiti, circoli e associazioni legati a partiti e consimili, riguardanti attività e iniziative a scopo prettamente politico, sarà pubblicato dietro richiesta e solo in appositi spazi autogestiti a pagamento, riconoscibili dalla dicitura "SPAZIO AUTOGESTITO A PAGAMENTO" e da un'impostazione grafica diversa dal resto del giornale.**
Per ciò che riguarda le istituzioni, Viavai continua a fornire ai cittadini le necessarie informazioni sulla base delle comunicazioni degli Enti locali e sulle notizie acquisite "sul campo" dai nostri redattori, ferma restando l'obiettività e il rispetto per persone e categorie di persone, ivi compresi i partiti. Il CdR è certo che, in questo modo, i lettori avranno una visione più chiara della politica del territorio e gli inserzionisti avranno la certezza che il loro contributo al giornale non è speso a vantaggio di alcuna forza politica ma, solo ed esclusivamente, a beneficio dei cittadini.

il CdR di Viavai

Istruzioni per l'uso

VIAVAI è aperto alla collaborazione di tutti. Se volete pubblicare articoli, foto, annunci economici, consegnate i vostri lavori direttamente in REDAZIONE, Via Leonardo Bufalini 88, oppure alla nostra e-mail: viavai@tiscali.it. I lavori devono essere redatti A MACCHINA (meglio se in digitale, formato "word"), e devono riportare, oltre al nome e recapito dell'Autore, anche indicazioni sulla eventuale fonte delle informazioni. GLI ARTICOLI PIÙ LUNGHI DI 3000 BATTUTE SARANNO TAGLIATI A DISCREZIONE DEL REDATTORE OPPURE NON PRESI IN CONSIDERAZIONE. Articoli di uomini e partiti politici si pubblicano solo a pagamento. Le richieste di fondi per beneficenza si pubblicano solo in spazi autogestiti a pagamento. Si avverte che il semplice fatto di aver inviato materiale non costituisce garanzia alcuna di pubblicazione. Nessuna giustificazione è dovuta per la mancata pubblicazione. *L'editore*

Made in Italy

E' guerra ai piatti della tradizione italiana

• di Pietro Miccia

Alcuni giorni fa abbiamo assistito a una Manifestazione promossa dalla Coldiretti a favore dei prodotti alimentari "made in Italy", dopo aver commissionato un sondaggio che la dice lunga su ciò che pensano gli italiani delle iniziative e delle scelte "straniere" sul cibo italiano e sulla nostra buona cucina. Il 31% degli italiani ritiene che le lobby e la burocrazia europea peggiorino la qualità del cibo e dell'alimentazione che mettiamo a tavola, il 29% è convinto che i prodotti italiani, cioè "made in Italy", non siano adeguatamente protetti dall'U.E., e il 65% pensa che la lunga e continua crisi economica abbia aumentato i rischi di utilizzo di alimenti non del tutto sicuri per la nostra salute. Nell'agroalimentare, è ormai noto, che la fanno da padroni le lobby e la burocrazia. In una delle sue emanazioni cervellotiche la Commissione Europea, ha disposto che telline, cannolicchi (di mare, beninteso) e vongole non potranno più soddisfare adeguatamente i nostri palati perché non più pescabili se non a distanza di circa 500-600 metri dalla battigia (dove…naturalmente si concentra circa l'80% del raccolto-pescato). Ma non sarà lontano il giorno in cui "perfidamente" ci sarà negato a tavola anche il posto per i nostri rigatoni, maccheroni, spaghettini, bucatini e fusilli. Vi piacevano i "rigatoni con la pajata", gli "ossobuchi", e "le frattaglie e animelle di vitello"?. Bene, ora non potremo più gustarli perché ci è vietato per un'incomprensibile "restrizione sanitaria" per fronteggiare il pericolo della "mucca pazza", che l'Organizzazione mondiale per la sanità animale (Oie) ha definito ormai del tutto trascurabile in Italia, Ma tant'è! E i divieti sembrano a senso unico. Lassù a Bruxelles, qualcuno non ci ama di certo! Una ne pensano e cento ne fanno! Non molto tempo fa se ne uscirono con ritenere fuori legge la "pizza napoletana" cotta a legna per mancanza delle norme di sicurezza, così per il nostro "lardo di Colonnata"(per fortuna salvato in extremis); emanarono norme bizzarre (ma è un eufemismo) sulla nostra cioccolata, sul nostro Parmigiano (salvo anch'esso) e sul nostro salame…abruzzese, sul Formaggio di fossa (sempre questioni d'igiene. Ma è mai morto qualcuno dopo averlo mangiato?). E poi consentono di fare il formaggio non con il latte ma con la…caseina in polvere e caseinati, di produrre il vino non con …l'uva ma con polveri miracolose o con acqua e aggiunta di zucchero e di…trucioli e segatura di legno (ma è meglio con il ribes e il lampone), di fare la cioccolata anche con poco…cacao ma tanti grassi vegetali. Questa è l' U...nione E…ffimera che consente di vendere la carne…annacquata, il miele bio…teck, le imitazioni di Parmigiano Reggiano e di Grana Padano, di pomodori cinesi, senza contare i numerosissimi prodotti taroccati come i formaggi e i salumi. Questa è l'UE che pensa sempre, anche troppo, alle minoranze e sempre meno alle …maggioranze alimentari che sono la tradizione e la cultura di un popolo. E' la solita storia. Tutto ciò che è tradizione italiana culi…naria va annientato. Non è un danno solo alla buona tavola, alla salute e alla tradizione italiana, ma anche un danno per i nostri produttori. E un via libera alla consumazione di prodotti (…proibiti i nostrani) surgelati, d'importazione e taroccati. E all'invasione di quelli made in China, perché laggiù le grinfie dell'UE non possono arrivare. Il presidente della Coldiretti ha così commentato: "La UE ha dato il via libera ad allucinanti novità nel piatto, ad alchimie negli ingredienti che hanno snaturato anche gli alimenti più comuni…Con trucchi e inganni l'UE apparecchia le tavole degli italiani…" e ha dato "spazio a quei Paesi che non possono contare su una vera agricoltura e puntano su trucchi…per essere presenti sul mercato del cibo".

Viavai è presente anche su facebook, seguici!

Like us on Facebook

Politica

Italia chiama Renzi...

• di Saul Rizzollà

"Abbiamo un grosso problema, anzi più di uno! Rispondi, rispondi!". Non è un grido di allarme lanciato dallo spazio, né tanto meno un videogame. E' purtroppo la realtà italiana. Il 25 maggio è ormai passato e chi ha vinto gioisce, chi ha perso si farà un esame di coscienza e griderà il suo "mea culpa". E' finito il tour italiano di comizi e di spot …pubblicitari dei nostri politici sulle TV di mamma Rai e su quelle private. E' ora di fare sul serio il vostro dovere, il tuo dovere, caro Renzi, di Presidente del Consiglio, pur se non eletto democraticamente dal popolo italiano ma investito "motu proprio" da Re Giorgio I°. Non sono certo gli 80 euro che finora avete, hai, sbandierato ai quattro venti che potranno risolvere il problema e far ripartire l'economia italiana. Poiché non sei stato scelto dal popolo italiano, questo non si sente responsabile della scelta, per moltissimi sbagliata per altri azzeccata, caduta su di te, "unto" dal Presidente della Repubblica. I primi 100 giorni della tua presidenza, lasciamelo dire, sono stati un quasi fallimento. Ma proprio quasi? I risultati fino a ora ottenuti non fanno ben sperare per il futuro, né prossimo né tantomeno a lungo termine. Non siamo mica "bischeri" noi. È giunta l'ora di fare sul serio e di smetterla di raccontarci balle. Non è più il momento di apparire in TV a raccontarci notizie farlocche, a propinarci cifre fasulle, a illustrarci promesse che non potrai mantenere, che non possono essere mantenute. Basta promettere vantaggi con la mano destra e poi ritirali con la mano sinistra. Basta vestire l'abito multicolore con la pallina rossa sul naso e con scarponi a mò di barcone: non siamo al circo e non vogliamo andarci. Vogliamo che tu, finalmente, vesta l'abito di circostanza e metta mano alla ripresa economica italiana. Avevi promesso riforme, riforme e poi riforme. Sono tutte rimaste appuntate sul tuo personalissimo blocco notes, anzi sul tuo tablet. Esci ogni tanto dal tuo Ufficio Marketing e fai un giro fra i cittadini. Non quelli che ti hanno attorniato durante i tuoi comizi, né quelli che ti hanno seguito nelle tue imprese ginnico-sportive (sembravi proprio un Mussolini moderno!). La realtà italiana quotidiana è quella che tutti noi sentiamo bruciare sulla nostra pelle: è crisi profonda! Gli italiani non hanno più i soldi per pagare le bollette di luce e gas, per pagare i conti del condominio, per acquistare i generi alimentari di prima necessità. L'Istat e la Bce, purtroppo, spesso ci azzeccano e ci dicono che il Pil continua a scendere, scendere mentre la pressione fiscale sale, le spese dello Stato salgono, la disoccupazione sale, aumenta il debito pubblico e sale (siamo circa all'840%) il numero degli immigrati. Insomma, è chiaro che scende quello che dovrebbe salire e sale quello che dovrebbe scendere. Se non è un fallimento il tuo, a esso ci sei molto vicino. Governare l'Italia non è come governare una città come Firenze di poche centinaia di migliaia di persone (e con tutto ciò sono in molti a non essere rimasti soddisfatti di te come sindaco!). Avevi detto, e hai continuato a dire, che se le cose non fossero cambiate come volevi tu avresti lasciato perché ci mettevi e ci metti la faccia. Bene, lascia, allora!. Non stai sereno? Figurati noi! Scendi dalla giostra ché sei ormai grande, rimboccati le maniche e datti da fare. Per l'Italia il tempo passa inesorabilmente ed è tutto tempo perso per la nostra ripresa economica. Anche tu nudo alla meta?

Ambiente

Via Salviati, ancora roghi tossici

Appello disperato del comitato DifendiAMO ROMA, dei comitati di zona e dei residenti

Tor Sapienza

• di Comunicato Stampa

"A Tor Sapienza non si può andare avanti così. E' un inferno quello dei campi nomadi di Via Salviati che tutti i giorni vivono i residenti, nonostante le lotte civili e combattive dei comitati di zona. Oggi ci associamo a una semplice quanto accorata richiesta di aiuto che rivolgiamo al Prefetto, considerato che da troppi mesi la situazione è esplosiva e il sindaco Marino continua a far finta di nulla", così denunciano in una nota Augusto Santori ed Emiliano Corsi, esponenti del comitato DifendiAMO ROMA.

"Il 23 maggio è stato pubblicato sullo spazio Facebook di DifendiAMO ROMA un video realizzato da alcuni residenti della zona, terribile e significativo, che descrive ciò che avviene tra Tor Sapienza e Via Salviati. Roghi tossici e sacche di illegalità conclamate, la cittadinanza non ne può più. Chiediamo aiuto al Prefetto di Roma, questa zona è da tempo off limits e si respira un'aria sempre più incandescente anche tra i residenti. Non solo per lo sprigionamento quotidiano di diossina in quantità rilevanti ma anche per l'incuria delle Istituzioni, contesto che sta creando rabbia e disperazione. Interveniamo Prefetto per far finire questo scempio, prima che a finire sia la pazienza dei romani di Tor Sapienza", concludono Santori e Corsi.

Redazionale

CARROZZERIA ROMANELLI VINCENZO

Nel 1964 in Via Eratostene 8/8a, nasce la Carrozzeria di Romanelli Vincenzo che, nel 2012, è stato nominato Cavaliere del Lavoro per la cura e la passione che mette nell'esercizio del suo mestiere. La ditta è convenzionata con tutte le compagnie assicurative, aderisce all'ANIA e, in caso di sinistro, è in grado di fornire auto di cortesia in attesa che la propria venga riparata alla perfezione, con materiali certificati dalla Comunità Economica Europea. Si effettuano preventivi e sopralluoghi gratuiti. Affidatevi con fiducia a questo esercizio e ne resterete sorpresi per l'efficienza, la cortesia e la disponibilità che troverete.

Orario dal lunedì al venerdì:
8.30/13.00-14.30/19.00
Via Eratostene 8/8a
Tel. 06-24303290

Avviso

Si avvertono lettori e collaboratori che gli articoli non inerenti i territori del V, VI, VII e IX municipio, NON S A R A N N O **PUBBLICATI**. Eccezioni sono ammesse solo a insindacabile discrezione della Redazione.

Il direttore
Mariella Nocenzi

Degrado

Mercato Via della Primavera, il degrado ... al futuro prossimo!

Centocelle

Nessuna soluzione sembra giusta per debellare il fenomeno dell'abusivismo commerciale

• di Alessandro Moriconi

Ormai non passa giorno che non postiamo su Fb filmati sul degrado del mercato di via della primavera a Centocelle, filmati che giriamo anche su Twitter e Google. Una pubblicità negativa che mette in luce, "se mai ce ne fosse bisogno" la pochezza di tutti i soggetti politici preposti, siano essi Municipali che Comunali e di coloro a cui attiene il controllo della sicurezza, dell'igiene pubblica, del commercio e non ultimo dell'aspetto fiscale. Da oltre due anni il Municipio, prima il VII° con l'attuale Vice Com.te Gen.le della Polizia Roma Capitale Dr.ssa R. Modafferi e oggi il V° con il gruppo Casilino con il Com.te Stefano Andreangeli, provano con provvedimenti sperimentali e occasionali a cercare di contrastare il fenomeno dell'abusivismo commerciale dinanzi al mercato rionale di viale della Primavera. Recentemento un servizio di vigilaza disposto dalle ore 8 alle ore 14 circa, aveva quasi eliminato il fenomeno, facendo cantare vittoria troppo presto. Infatti il Com.te Andreangeli adducendo scarse disponibilità economiche e di personale è tornato sui suoi passi, mettendo su un servizio "a tozzi e bocconi" che avrebbe dovuto avere il supporto di Ama Spa per dei Blitz a cui sarebbe seguito il sequestro del materiale esposto in vendita. Niente di tutto questo è avvenuto. Una vigilanza saltuaria e qualche volta la presenza fin dalle 8,00 del mattino del furgone con addetti al seguito che per ore si giravano i pollici, in quanto, ovviamente di Rom, Asiatici e Magrebini con i loro fagotti di stracci neppure l'ombra. Ma tanto si sa è "Pantalone" poi, che in fondo paga tanta incapacità nell'affrontare i problemi. Nel frattempo l'intera area commerciale è in apnea, non bastasse la crisi economica che attanaglia il nostro sgangherato paese. Box del mercato che abbassano le serrande e così pure molti dei negozi facenti parte il piccolo centro Commeciale. Insieme...i più temerari e coraggiosi chiedono alla Soc. Edilparck la riduzione dei canoni di locazione, motivanola proprio dalla presenza del mercatino abusivo e della presenza soffocante dei venditori di "monnezza" che impediscono anche fisicamente di accedere al mercato. Sulla questione rischiamo di essere logorroici e ripetitivi, ma sono sempre di più i cittadini che ci segnalano situazioni di degrado indicibile e noi non possiamo quindi sottrarci a queste sollecitazioni e, di conseguenza, a cercare di fornire una corretta e puntuale informazione, questo anche perchè immaginiamo che se non si vincerà questa battaglia, la situazione è destinata a peggiorare fin dai prossimi mesi, con l'entrata in esercizio della linea MetroC e l'apertura della Stazione di Piazzale delle Gardenie che Gabriele Lombardozzi ha ipotizzato attraverso un fotomontaggio fotografico (v. foto). Un evento che i residenti e non solo rifiutano ed è per questo che chiedono continuamente un intervento serio e decisivo da parte del Municipio Roma V e della Polizia Roma Capitale. Ovvimente c'è poi la questione su cosa faranno coloro che cercano di vendere l'invendibile a concittadini che da una parte fanno i legalitari e gli schicchignosi ma poi si inchinano su una montagna di stracci per vedere se riesco a trovare "l'affare"..., questa però è un'altra storia e non compete certo né al Municipio e né ai cittadini trovare risposte e soluzioni.

La Street Art infangata dai soliti incivili che usano i cassonetti come discariche a cielo aperto

Via Ettore Giovenale, la discarica si allarga sotto l'occhio incredulo del fantasmino del Pac-Man

• di Danilo Russo

Una serranda colorata spazza via il grigio di quella che sembra essere un'autorimessa. Il graffito raffigurato su di essa è il fantasmino del Pac-Man, storico videogioco degli anni ottanta: occhi curiosi, bocca cucita da una chiusura lampo: sembra quasi che l'artista dedito alla Street Art abbia previsto lo scempio di questa strada a due passi dal Pigneto. E si perché fa davvero rabbia vedere una vera e propria discarica a due passi dal centro di Roma, a due passi da quella parte di Roma che storicamente ha cercato di scrollarsi di dosso lo status di periferia e lo ha fatto facendosi valere attraverso la storia di un territorio, attraverso l'immenso valore narrato nella cinematografia che conta, quella del Pasolini, quella di Rossellini con la sua "Roma città aperta". Ma forse tutto questo non basta. Forse perché alcuni abitanti di quella che dovrebbe essere una zona pregiata anche sotto l'aspetto immobiliare, non si rendono conto di dove vivono e di ciò che rappresenta il nostro territorio e allora lo distruggono attraverso la loro profonda ignoranza, credendo che ogni fila di cassonetti sia una discarica dove poter gettare di tutto. L'ignoranza è una brutta cosa, così come lo è la cafonaggine di chi si arroga il diritto di distruggere in nome del "tanto paghiamo l'AMA" ogni cosa che gli capita attorno, non rendendosi conto che queste strade, così pregiate sotto il profilo storico-culturale, possono essere visitate dai turisti di tutto il mondo. Via Ettore Giovenale appare così, ferita, imbruttita da quello scempio che si potrebbe evitare. Un'immensa distesa di mondezza fatta di tavole, sedie rotte, secchi di vernice. Lo sfondo colorato di una finestra dipinta di blu sottolinea la bellezza di una palazzina d'epoca, cose che all'estero ci invidierebbero, se non fosse per quel primo piano fatto di spazzatura. E i pedoni, che passando in mezzo alla strada borbottano verso gli anonimi untori definendoli "bestie indegne di vivere in una città come Roma". "Serverebbe quello che dico io – sottolinea un passante – qui la gente è sporca, sempre pronta a dare addosso all'AMA. Ma basterebbe un esame di coscienza per capire l'origine del loro male". L'odore è pungente, nauseabondo, un insieme di odori sgradevoli che inquina quel tiepido vento di primavera che ci avvolge. Non si può passare attraverso quella discarica, perché il marciapiede è completamente ostruito dalla spazzatura. E vengono giù anche le male parole di chi purtroppo non può permettersi di aggirare l'ostacolo, di chi utilizza una carrozzina per muoversi, delle mamme con i loro passeggini costrette a mettere a repentaglio la loro vita passando al centro della strada. Pensare che a qualche chilometro c'è un centro raccolta gestito dall'AMA che è stato aperto proprio per questo motivo, affinché gli oggetti ingombranti non rimangano ai margini delle nostre strade, un grande gesto di civiltà evidentemente rivolto a poche persone, quelle in grado di comprendere consapevolmente l'importanza di un territorio e della sua tutela, perché è bene sapere, e non ci stancheremo mai di sottolinearlo, lo Stato siamo noi che attraverso il rispetto delle leggi lo rendiamo civile.

Redazionale

Parliamo di corone in porcellana

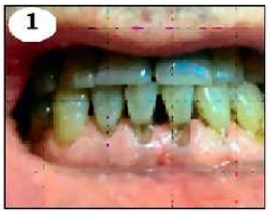

Lavoro orginale eseguito dal Dr. Rendina con studio dentistico in via Bellegra 35. Tel. 06 2158384. 06 21807797.

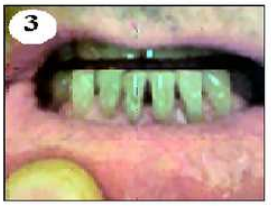

• a cura del Dott. Roberto Rendina

Questo mese parliamo di erosione dei colletti dentali da eccessiva forza di spazzolamento. Questo paziente si è rivolto al mio studio lamentando sensibilità dentale sul gruppo frontale inferiore. Non potendo ricostruire direttamente i denti, ho preferito l'uso del laser per togliere una piccola porzione di gengiva. Dopo avere medicato e preparato le cavità, ho atteso due settimane la guarigione gengivale. A questo punto ho ricostruito i cinque denti con materiale composito. Il risultato è stato considerevole, la sensibilità scomparsa, l'estetica ristabilita e scomparse le piccole tasche gengivali. Come si vede nella foto 1, usura dei colletti e tasche, mentre nella foto 2, uso del lasere foto 3 denti ricostruiti non ancora lucidati. **Vi ricordo che i preventivi, la pulizia dei denti e le radiografie sono gratuite dal 1982.**

Per conoscere i servizi dello studio visita il sito
www.abcsalute.it e vai su "Dr. Roberto Rendina"

Si riceve lunedì, mercoledì e venerdì dalle 8.00 alle 19.00
Via Bellegra 35 *(adiacenze clinica Fabia Mater)*
Tel. 06 2158384 - 06 21807797 - 348 4158817

Lavori

Tutti i perché dei ritardi nei lavori di Via Alò Giovannoli

Replica all'articolo "Santori-Corsi Cantiere di Via Alò Giovannoli a quando il fine lavori?", pubblicato a pag. 11 del numero Maggio 2014

In risposta all'articolo pubblicato nel mese di Maggio u.s., a pag. 11 "Santori-Corsi Cantiere di Via Alò Giovannoli a quando il fine lavori?", l'amministratore della società B.T.S. S.r.l., proprietaria di tutto l'intero complesso desidera fare alcune considerazioni personali e fornire precisazioni in merito al ritardo nell'esecuzione dei lavori e al tentativo, fallito, del trasferimento della sala consiliare dell'allora VI Municipio da Via Acqua Bullicante in locali destinati a magazzino di formaggi in via Giovannoli, acquistati dall'ospedale Vannini e poi proposti in scambio reciproco con il Municipio. "Il ritardo dei lavori è dovuto all'iter di circa 3 o 4 anni, (dal 2008/2009), che ha avuto il "Piano Casa" per diventare esecutivo, subentrato in fase di avvio lavori. Prima dell'entrata in vigore del Piano Casa, la precedente amministrazione del VI Municipio si era impegnata, a far verificare, in tempi brevi, la fattibilità per far sfociare via Alò Giovannoli su via della Marranella con oneri a carico della società B.T.S. e quindi, la realizzazione dell'opera, sarebbe avvenuta a costo zero per il Comune di Roma e per la comunità. Già dal lontano 1960 infatti la mancanza di fondi per acquistare le proprietà, il cui esproprio era già avvenuto, ma non reso esecutivo proprio per la suddetta mancanza di fondi, aveva messo di fatto uno stop alla realizzazione dell'opera. L'impegno preso dal VI Municipio è suffragato da una lettera - agli atti - ma il subentro del Piano Casa e l'approvazione del suo iter hanno di fatto ritardato l'inizio dei lavori. La scoperta di tre fogne che percorrono Via Alò Giovannoli fino a via Ludovico Pavoni e delle quali se ne ignorava l'esistenza tanto che, sembrerebbe, ancora a tutt'oggi, non siano censite agli atti dell'ACEA e del Municipio hanno contribuito ad accrescere i ritardi, poiché per mettere in opera i raccordi, è stato necessario demolire due edifici la cui autorizzazione di demolizione comprovata per la ricostruzione della stessa cubatura demolita è stata rilasciata soltanto ad aprile 2013, dopo innumerevoli solleciti dalla prima richiesta inoltrata nel 2007 (tutte queste affermazioni sono supportate dalla documentazione cartacea protocollata dall'allora VI Municipio e agli atti). Dopo aver affrontato e risolto comunque tutti questi inconvenienti certo non di poco conto, auspico che quando andrà in stampa questo articolo, l'Ufficio competente del Municipio addetto alle strade, abbia rilasciato il benestare autorizzativo vidimato che permetterà di realizzare la strada come da progetto presentato. In riferimento all'ex mozzarellificio invece desidero precisare quanto segue: inanzitutto era un locale C1 di circa 900 mq e, per i non addetti ai lavori, C1 significa locale-negozio idoneo a esercitare tutte le attività inerenti il commercio e trasformabile in A10 a seconda delle esigenze di trasformazione, acquistato dall'Ospedale Vannini, sulla carta, per l'importo di € 2.600.000,00 (duemilioni seicentomila/euro) cifra che avrebbe consentito l'acquisto e la trasformazione, applicando la più alta tecnologia, del locale tanto da poter essere usato poi sia come Sala Consiliare che come Teatro, comprendendo anche un parcheggio esterno per circa 15/20 auto con accesso da Via Mario Baracca 31. Questa operazione non si è potuta portare a termine perché - a suo tempo - le destinazioni d'uso del locale risultavano essere diverse da quelle ipotizzate. La Sala Consiliare del Municipio in realtà era accatastata come tettoia coperta senza titolo autorizzativo e, i due piani dei locali, appartamenti. L'Ospedale, dovendo demolire e ricostruire il nuovo Pronto Soccorso - ampliandolo - non avrebbe più avuto a disposizione l'autorizzazione per realizzare la stessa cubatura che era oggetto del cambio stesso. Pertanto, il sorgere di tutti questi problemi e la non chiusura dell'operazione così come inizialmente predisposta, ha indotto la B.T.S. a proporre una nuova contrattazione con la riduzione del prezzo iniziale pattuito. Con ciò ritengo di aver chiarito le motivazioni per cui ci sono stati i noti ritardi che, ovviamente hanno danneggiato in primis proprio la società che amministro. Il fatto di essere nato in questo quartiere e quindi farne parte da sempre, mi ha

consentito nel tempo, a contribuire in maniera sostanziosa alla soluzione di alcuni problemi nell'interesse di tutti, come a esempio la realizzazione a titolo gratuito della pendenza di Via Augusto Dulceri a scapito della mia abitazione posta all'angolo tra Via Augusto Dulceri e Via Ludovico Pavoni (costruzione antecedente al 1932) che, senza la mia concessione, non si sarebbe potuta realizzare con la pendenza dell'8% necessaria per ottenere le dovute autorizzazioni carrabili. Inoltre ho concesso, insieme ai miei familiari, il passaggio degli abitanti di Via Attilio Zuccagni su Via Antonio Tempesta realizzando una scala transitabile a mia cura e spese che attraversa una proprietà di famiglia. Vorrei anche dire che il collegamento tra via Mario Cartaro, Via Mario Baratta e via Alò Giovannoli, come da atto d'obbligo sarà ceduto a titolo gratuito al Comune di Roma, senza oneri a defalco ma a titolo completamente gratuito e con la ordinaria e straordinaria manutenzione a carico dei proprietari dei box e del palazzo appena realizzato. Tutto quanto sopra esposto è oggetto naturalmente di verità assoluta, documentabile e ho sentito il dovere di renderlo pubblico condividendo le informazioni con gli affezionati lettori di Viavai.

Tarantino Giuseppe
Amm,re Società B.T.S. s.r.l.

Stazione Prenestina, ascensore per disabili ancora fuori servizio

"Fuori servizio per manutenzione straordinaria" ...cartello dal 6 giugno 2012

• Comunicato stampa

!!Ho raccolto diverse segnalazioni da parte di utenti riguardo il mancato funzionamento dell'ascensore per i disabili interno la stazione ferroviaria 'Prenestina' mediante il quale poter aver accesso diretto ai binari senza barriere architettoniche. Dalla cartellonistica informativa presente emerge essere 'fuori servizio per manutenzione straordinaria'. La foto sopra, scattata nei primi giorni di maggio 2014, fa intendere diversamente rispetto la straordinarietà della manutenzione..."

Lo afferma in una nota Italo Intino, già consigliere V Municipio, Presidente del Centro Studi organizzativi del Prenestino.

"I disabili non sono ne cittadini ne passeggeri di seconda categoria. Pertanto mi rivolgo alle autorità competenti affinché possa essere immediatamente ripristinato suddetto servizio".

Dal municipio

Municipio e Polizia Locale insieme per combattere occupazioni abusive

• di Aurora Aglietti

La Giunta del Municipio Roma V a sostegno delle operazioni di Polizia Locale

Il V Gruppo Prenestino di Polizia Locale di Roma Capitale diretto dal Dirigente dott. Maurizio Maggi, a seguito delle segnalazioni del Municipio Roma V, è recentemente intervenuto contro le occupazioni abusive delle frutterie in zona Casilina/Torpignattara, emettendo provvedimenti di chiusura e ingenti multe. Il presidente Palmieri e la Giunta municipale sostengono e favoriscono tali operazioni e nel rispetto della cooperazione agevolano il compito del Corpo di Polizia Locale di Roma Capitale.

Redazionale

...LA VITA E' UN MOZZICO

In Via Acqua Bullicante 9/11, tel. **06-24304298**, troverete la nuova bottega di "Biscopì". Si tratta di un franchising di prodotti artigianali italiani che riguarda il pane, la pizza, la cornetteria e un'eccellente servizio di tavola calda con piatti espressi preparati direttamente da uno chef professionista. A Biscopì si tiene conto soprattutto di due cose fondamentali: la professionalità e le esigenze mirate dei clienti. La varietà dei cibi presenti in questo locale consente anche a chi ha intolleranze alimentari di non rimanere solo ma di gustare, in compagnia, cibi espressi che tengono conto delle esigenze specifiche. Per problemi di alimentazione è in vendita un pane dietetico realizzato con miscele di farina a basso contenuto di carboidrati, pane di mais, pane di kamut, biscotteria senza latte, senza uova e strepitose prime colazioni con cornetti a lievitazione naturale anche senza latte e senza uova, **insomma tutto per tutti.** Troverete qui le risposte alle Vostre necessità alimentari perché questi professionisti, aderendo a questo marchio che creerà anche nuove strutture in diversi punti di Roma, hanno voluto dare una risposta alla crisi e hanno scelto per farlo la professionalità, l'igiene e la qualità.

MENU' COMPLETO A SOLI € 6,00!
Pala pizza x 4 tutti i gusti a € 10,00

RICHIEDI LA FIDELITY CARD, ISCRIZIONE GRATUITA

VIA ACQUA BULLICANTE, 9/11
VIA SCRIBONIO CURIONE 69/71

Redazionale

Cartoleria Zero in Condotta

La cartoleria "Zero in Condotta", Vi informa che sono già presenti i nuovi arrivi scolastici con gli zaini della Seven, astucci e vasto assortimento di oggettistica e gadgets veramente origianali. Dispone inoltre di libri per ragazzi, giochi, penne sponsorizzate Ferrari, Parker, zaini, delle miglior marche, dalla Seven a Eastpak, gagedts spiritosi. e, **sui prodotti Hello Kitty, sconto del 30%**. E'davvero una cartoleria ben fornita dove, oltre al materiale scolastico, potrete trovare servizi utili come stampa da pennette USB, fotocopie, invio fax. Affidatevi alla cortesia e ai consigli della signora Paola per l'acquisto di oggettistica e ottimizzazione dei servizi. Rammentate poi che sull'**acquisto di tutti i dizionari, verrà praticato lo sconto del 15%**. Sono accettati tutti i sistemi di pagamento, bancomat e carte di credito. E' anche un punto vendita Seven e Eastpak.

Via A. da Giussano, 62/A - Tel. 06-25390716
Fax 06-27858360 - paola.pa59@yahoo.it

Dal territorio

Aria nuova alla stazione Serenissima al Prenestino

Prenestino

L'intervento decisivo del Municipio Roma V e la stazione Serenissima cambia volto

• di Aurora Aglietti

La mattina del 16 maggio è stata una data che certamente i cittadini che frequentano la stazione Serenissima ricorderanno. Da tale data infatti è cambiato il volto di questa stazione. A seguito di un importante intervento di bonifica coordinato dal Municipio Roma V, sono intervenuti gli operatori di Ama e Rfi e hanno rimosso tutti i rifiuti e le erbacce che conferivano uno stato di abbandono e degrado a questa stazione, nettamente in contrasto con gli arredi che sono invece all'interno della stazione pronti ad accogliere in maniera più che dignitosa i passeggeri. L'Assessore all'Ambiente Giulia Petroletti ha parlato di una prima mossa nella giusta direzione per trovare soluzioni idonee a fronte della rinnovata sinergia tra istituzioni locali, Ama e Forze dell'Ordine. Un altro punto nevralgico che sarà ora da risolvere per far sì che tale stazione sia frequentata in tutta sicurezza, sarà il potenziamento della vigilanza che, purtroppo, a oggi quasi non esiste e, questo fatto, scoraggia non poco coloro che per necessità di spostamenti sarebbero ben lieti di potersene servire appieno perché se tutto funzionasse veramente a dovere, questa stazione potrebbe costituire una valida alternativa al Tp1.

Cronaca

Chiede un passaggio a una donna e poi le estorce denaro, arrestata

Collatino

Un atto di cortesia che si è concluso con molta paura per la vittima

• di Damiano Rossi

Momenti di gran paura quelli vissuti da una 44enne che, il 24 aprile, transitando sulla via Collatina, aveva dato un passaggio a una transessuale brasiliana 43enne - già conosciuta alle forze dell'ordine -, per raggiungere dalla Collatina, la fermata dell'autobus in via Prenestina. Dopo un primo momento, ove sembrava che tutto filasse liscio, giunte alla fermata dell'autobus, prima di scendere dalla macchina, la 43enne brasiliana con un gesto fulmineo ha sfilato le chiavi dal cruscotto dell'auto, si è impossessata del cellulare della vittima e le ha chiesto tutto il denaro in suo possesso per riconsegnarle chiavi e cellulare. Alla malcapitata non è rimasto altro che consegnare quanto possedeva, circa 20 euro, e una volta ottenuti indietro il cellulare e le chiavi della macchina, è ripartita incrociando, per sua fortuna, dopo pochi metri, una pattuglia dei Carabinieri del Nucleo Radiomobile di Roma ai quali si è rivolta spiegando l'accaduto. I Carabinieri, si sono messi immediatamente sulle tracce dell'aguzzina, rintracciandola poco dopo lungo la strada e traendola in arresto. Portata in Caserma è stata messa a disposizione dell'Autorità Giudiziaria per la celebrazione del rito per direttissima.

Dal territorio

Mercato Laparelli, abbandono e degrado, solo 15 operatori attivi

Torpigna

La nuova struttura stenta a decollare

• di Danilo Russo

Un vecchio fabbricato e tanti ricordi. Non esisteva alcun "Centro Polifunzionale", all'epoca, ma semplicemente il mercato. Già, il mercato, ovvero quel luogo magico laddove le massaie - allora le chiamavamo così- si trasformavano in efficientissime econome capaci di portare a casa tutto il meglio al prezzo giusto. Lo slalom della gente tra i banchi, le grida dei commercianti che invitavano all'acquisto della loro merce proveniente rigorosamente dall'orto di casa: "Daje l'uva! Daje l'uva!". Appariva così, il mercato Laparelli agli occhi di un bambino: un posto magico pieno di gente, un parco giochi dove poter chiedere quel giocattolo in più. Non c'era giorno che attraverso le scuse più assurde non trascinavamo i nostri genitori dal giocattolaio dai capelli bianchi e i grossi occhiali scuri: se ne stava seduto con quel camice nero che lo rendeva unico, gettando lo sguardo verso quelle piccole mani che cercavano freneticamente tra le decine di giocattoli sigillati con una plastica trasparente che lasciava intravedere il contenuto. C'era di tutto: dai soldatini verdi alle bamboline, dai robot alle pistole in latta che scintillavano. Giochi semplici, giochi che a vederli oggi fanno un po' sorridere, ma che rappresentavano la felicità di noi bambini di allora. Quelle strane galline appese ai ganci dei macellai che facevano esclamare ai bambini: " Mamma! Chi le ha impiccate!?". C'era vita al mercato Laparelli e lo si capiva dal rapporto che si instaurava con i commercianti, quelli che ti conoscevano per nome, quelli che ti dicevano: "Venga sòra Maria che oggi ho qualcosa di speciale per lei". Quell'incomprensibile vociare che rendeva quel posto unico nel suo genere, la ricerca di chi ci era caro tra le file dei banchi verdi, e Marisa, quella che vendeva anche i giocattoli. Poi arrivò lento il declino: qualche serostatura sul tetto, l'abbandono progressivo dei banchi al suo interno e poi il nulla, fino alla chiusura definitiva dello stabile. Cos'è rimasto di tutto questo, se non i ricordi di un passato che non c'è più. E del Centro Polifunzionale che doveva racchiudere in un'unica struttura tutte le attività commerciali cosa ne è rimasto? Nulla, se non abbandono e desolazione: laddove c'era vita adesso ci sono solo banchi chiusi, cartelli di cessata attività, cartelli vendesi. Percorriamo l'intera area del mercato a passo lento, come una volta, quasi a voler ricordare la posizione dei banchi della frutta, quella del "Tripparolo", quella del giocattolaio dai capelli bianchi. Ci appaiono aneddoti, emozioni, un sogno a occhi aperti che viene interrotto solo all'arrivo del Presidente Massimo Lombardo, al quale chiediamo cosa si potrebbe fare affinché il mercato riprenda vita. Cosa manca, cos'è che non ha funzionato in tutti questi anni? "Tante cose - premette il Presidente Lombardo - iniziando dalla

metodologia commerciale poco competitiva con le attuali esigenze dei cittadini: oggi l'acquirente è abituato ai centri commerciali sempre aperti, è inammissibile che una struttura del genere rimanga aperta solo di mattina. Questa metodologia commerciale andava bene 50anni fa, non certo ora che è tutto cambiato". A parte queste ovvie considerazioni sull'aspetto gestionale delle singole strutture allocate all'interno del mercato, cosa potrebbe dare lo spunto per una sicura ripresa? "i potrebbe tentare un' integrazione con la grande distribuzione. Una convivenza che porterebbe sicuramente dei vantaggi, anche perché oggi, a parte qualche esercente , in zona non ci sono negozi in grado di venderti un televisore o un computer. Se ti serve una cosa del genere devi prendere la macchina e recarti in uno dei tanti centri commerciali presenti in altre zone. Ritengo perciò che una cosa del genere potrebbe funzionare, magari rivedendo, almeno per i nuovi esercizi commerciali, gli orari di apertura e chiusura in modo da poter offrire un servizio alla cittadinanza". Quanti operatori sono rimasti all'interno di questa struttura? " Ne sono rimasti quindici - risponde il Presidente Lombardo - e poi ci sono i costi proibitivi che sostengono gli operatori che non riescono ad ammortizzare". E se tutto questo non basta, ci si è messa anche la voragine di Viale Filarete ad affossare ulteriormente la già scarsa affluenza al mercato " Occorre fare presto anche perché quei soldi che servono per risanare la situazione di Viale Filarete sono irrisori rispetto al danno che ha provocato a tutti i cittadini".

SI CERCA OPERATORE COMMERCIALE

SEI UN ABILE VENDITORE, DINAMICO, PROPOSITIVO E HAI PIU' DI 35 ANNI? ENTRA A FAR PARTE DEL TEAM DI VIAVAI - CHIAMA IL NUMERO

338 8465688

Invia curriculum a:

viavai.segreteria@tiscali.it

Redazionale

Bar "FIVE A" che pause...

Il bar FIVE A, in Via Bufalini 55-57, gestito da Angelo e dai suoi collaboratori con cura, gentilezza e professionalità, è un esercizio da frequentare poiché mette a disposizione della clientela un vasto assortimento di prodotti da bar e non solo. Cornetteria e gustosi tramezzini realizzati con materie prime di assoluta qualità. Vasto assortimento dei migliori vini italiani, superbe ed esclusive Grappe e un'ampia scelta di Champagne. Concedetevi delle pause rigeneranti in questo bar aperto fino a tarda sera, dove l'accoglienza e l'aggregazione sono veramente esclusive!

BAR FIVE "A"
VIA L. BUFALINI, 55/57
328/1888404

Sex and city

Alta tensione: alcova sotto un traliccio da 20mila volt

Tor Sapienza

Garçonnière ricavata sotto i cavi dell'alta tensione e frequentata dalle prostitute della zona

• da Romatoday

Sesso a pagamento sotto i cavi dell'alta tensione. All'interno dell'area verde che lambisce viale Franco Angeli e viale Palmiro Togliatti, nel quartiere Tor Sapienza, i residenti della zona Casale Rosso hanno scoperto un'alcova ricavata all'interno di un traliccio da 20 mila volt e utilizzata regolarmente come stanza del sesso. Si tratta di una sorta di Pied-A-terre segnalato da una bandiera azzurra, al cui interno, riparato dalle fronde degli alberi, trovano posto un materasso di fortuna, una coperta logora e un baule utilizzato probabilmente come vano portaoggetti. Per proteggere gli incontri dai capricci del tempo è stato costruito anche un tetto fatto di pannelli di plexiglass e altri materiali di fortuna.
La raccapricciante scoperta è stata già portata all'attenzione del Presidente del Municipio Giammarco Palmieri e dell'Assessore all'Ambiente Giulia Pietroletti che hanno pro-

messo un intervento immediato, benché la situazione presenti delle oggettive difficoltà. L'area verde in cui si trova il traliccio non è infatti di proprietà del Comune di Roma, bensì della CMB (cooperativa muratori e braccianti). La presa in carico dell'area è stata avviata ormai tre anni fa, ma sembra che la trafila burocratrica sia ancora lontana dal concludersi. Gli abitanti chiedono anzitutto la recinzione dell'area che oggi è liberamente accessibile da viale Togliatti. Pesa anche l'assenza di illuminazione pubblica: anche in questo caso il Comune ha già predisposto un intervento ma finora l'unico risultato apprezzabile è la presenza di fori aperti sul ciglio della strada. "

Degrado

Municipio Roma V... disse basta ai materassi lasciati accanto ai cassonetti Ama

• di Alessandro Moriconi

Si proprio così, disse ... e lo fece nella seduta di Consiglio del 7 Aprile quando, all'unanimità dei presenti, venne approvata la Risoluzione n° 12 presentata dai Consiglieri di Sel Procacci e Santilli nella quale si dava mandato al Presidente Palmieri e agli Assessori competenti di adottare tutte le iniziative necessarie attraverso Ama SpA e Polizia Roma Capitale atte a eliminare il problema dell'abbandono, accanto ai cassonetti stradali, di rifiuti ingombranti, come materassi, frigoriferi e parte di mobilio e questo al fine di arginare un fenomeno che sta assumendo livelli inaccettabili nonostante l'Ama abbia da tempo attivato un servizio gratuito per il ritiro degli ingombranti.
Purtroppo è già passato un mese dall'approvazione della Risoluzione "antidegrado" e non risulta che siano stati avviati contatti né con la Dirigenza dell'Ama e né con le Zone Ama presenti nel territorio municipale. In questo modo, poltrone, materassi e altri ingombranti continuano a rimanere anche per giorni e giorni nel bel mezzo della sede stradale o, quando va bene, sui marciapiedi.
Fermo restando l'alto grado di inciviltà di chi si disfa in tale maniera dei propri rifiuti e la richiesta di un maggior controllo del territorio da parte sia della Polizia Roma Capitale che delle altre forze preposte alla Vigilanza e alla repressione di abusi ambientali, i proponenti della risoluzione e il consiglio che l'ha approvata all'unanimità, avevano ritenuto che un servizio di ritiro veloce del rifiuto

abbandonato e un maggior controllo del territorio avrebbe contribuito a una inversione di tendenza rispetto all'abbandono in strada di tali rifiuti ingombranti. Una pratica illegale che danneggia l'intera comunità.
Per verificare però gli eventuali risvolti positivi del provvedimento adottato, è indispensabile che il presidente Palmieri e la sua Giunta si attivino con Ama SpA per avere la possibilità di organizzare un servizio mirato alla soluzione di questa degradante abitudine ... alimentata anche da un immobilismo che, stante la risoluzione sia stata approvata nella seduta di consiglio del 7 Aprile appare di fatto, certificato!!!

OSTERIA DEGLI UBERTINI
di Fabio Imperlizzeri & C.
MENU' PRANZO prezzo fisso € 10,00
MENU' CENA prezzo fisso escluse bevande € 16,00
Cucina Romana e Mediterranea
Via G. degli Ubertini, 77
Tel. 06 96845032 - 339 1326153

Happening

Consegnate borse di studio

ROMA 5

Importante tassello di un mosaico in evoluzione per il territorio del V Municipio

• di Aurora Aglietti

Il 14 maggio, sono state consegnate le borse di studio istituite in occasione della mostra "Un segno indelebile"...Andrea Pazienza nelle scuole, promossa dall' Associazione culturale "La Farandola" e patrocinata dal Municipio Roma V, dall'Assessorato alla cultura, creatività e promozione artistica di Roma Capitale e dalla Regione Lazio.
Sono stati premiati tre alunni delle scuole medie I.C.S. Largo Cocconi e I.C.S. via Luca Ghini, e altri sette ragazzi degli istituti di Istruzione superiore "A. Cederna" di Velletri, di Ciampino e "Virginia Woolf" di Roma, nonché i licei artistici "via di Ripetta" e "Caravillani" di Roma e l'Istituto di storia dell'arte e liceo artistico di Pomezia.
Alla premiazione erano presenti l'on. Michela Di Biase, Presidente della Commissione Cultura di Roma Capitale, l'assessore municipale alle Politiche educative, scolastiche e cultura, Annunziatina Castello e il Presidente del Municipio, Giammarco Palmieri che ha dichiarato: "Quest'iniziativa si inserisce in una visione che vede il nostro territorio come centro propulsivo della crescita sociale dell'intera città. E' un importantissimo tassello di un mosaico che vede nei nostri quartieri la voglia di essere considerati per quello che meritano, per quello che i cittadini e le associazioni si aspettano e contribuiscono a far emergere: portare sul nostro territorio, al Quarticciolo, una mostra di rilievo nazionale vuole essere un segnale anche in questo senso. Moltiplicheremo gli sforzi per essere il centro della rinascita culturale di Roma e per superare l'immagine obsoleta e non corrispondente né alla nostra storia né alla nostra realtà, di periferia di risulta. "

BUONO A SAPERSI *(a cura di Aurora Aglietti)*

FUNZIONARIO A DOMICILIO

Tutti i cittadini del Municipio Roma V che, per seri motivi non possono recarsi presso gli uffici municipali potranno fare richiesta di un Funzionario a Domicilio per i seguenti documenti:
- Autentica di firma
- Carta d'identità
- Libretto di pensione

Il servizio è gratuito.
Per ulteriori informazioni rivolgersi all'Ufficio Relazioni con il Pubblico sede di Via Torre Annunziata, 1 tel. 06-69606455/335 oppure all'Ufficio Demografico sede di via Prenestina nr. 510, tel. 06-69607442/443.

Redazionale

LA BOUTIQUE DELLA CARNE di Umberto e Davide Rotondi

La Boutique della Carne, nel centro polifunzionale di Via Laparelli, si distingue, non solo per la bontà della sua carne di manzo, vitella, vitellone ma anche per tutte le altre specilità gastronomiche che, unitamente ai consigli e alle semplici ricette della famiglia Rotondi, consentiranno anche alle meno esperte di realizzare gustosi manicaretti. E' importante infatti conoscere i vari tagli della carne perché ogni piatto, per essere realizzato al meglio, necessita che venga utilizzato quello specifico! Troverete poi polli, conigli casarecci, affettati, formaggi, uova freschissime e, cosa importante il rapporto qualità prezzo veramente ottimo. Consegne a domicilio dal lunedì al giovedì.

Box n° 16

Centro Poliufunzionale Torpignattara
Via Francesco Laparelli
Tel. 06.24.13.784

Un'idea d'oro per i toi regali

L'Orafo dal 1989

Gioielleria - Oreficeria

CINTURINI E BATTERIE PER OROLOGI

A PREZZI VANTAGGIOSI!!!

Ristrutturazione gioielli in corallo

Disimpegno polizze

COMPRO ORO
ARGENTO - DIAMANTI - FILI DI CORALLO
MONETE IN ORO E ARGENTO - ORO DENTALE
quotazioni di mercato

Via Acqua Bullicante, 191
visita il sito compro.orodiroma.it - www.roma-gioielli.it 06 24401684

Dal territorio

Nuova edizione "Alice nel paese della Marranella"

Torpigna

Suoni e colori, un volto nuovo per un giorno in una via solitamente preda del caos e traffico automobilistico

• di Damiano Rossi

Il 24 Maggio Torpignattara si è colorata di festa con il ritorno, a distanza di un anno, dell'evento ispirato al capolavoro di Lewis Carroll dal titolo suggestivo "Alice nel Paese della Marranella". Una giornata di allegria all'insegna dell'arte, del cinema e della musica. In una via della Marranella pedonalizzata per l'occasione, numerosi sono stati gli artisti e le bande musicali che hanno sfilato per la storica via del V Municipio con performance all'insegna dell'allegria e della gioia, una Street parade dai ritmi sud-americani con la scuola di samba e ritmo Sambarato e dalle sonorità del profondo sud degli Stati Uniti con la Jazz's band, strizzando, allo stesso tempo, l'occhio alla tradizione musicale italiana con la Strabanda, scuola di musica popolare di Testaccio. Organizzate per la manifestazione attività ludiche e laboratori per bambini, con percorsi giochi e spettacoli dedicati ai più piccoli. Diverse le performance e le installazioni fisse, dal Blink Circus con le sue atmosfere oniriche e circensi, a "Souvenirs" incontro con i bambini del quartiere e con i loro ricordi nell'ambito del progetto europeo della promozione della multi cultura, alla mostra fotografica dall'evocativo titolo memorie di Torpignattara realizzata dai partecipanti al corso di mediatori culturali. L'evento è divenuto inoltre occasione di dibattito grazie al salotto letterario e all'incontro con i diversi autori di libri e poesie invitati per prendere parte alla manifestazione, tra questi Chiara Ingrao, Cecilia Bartoli e lo storico vignettista Vauro, autore del libro "Storia di una professoressa". La festa, ideata da due anni a questa parte, rappresenta la possibilità per i cittadini di vivere pienamente il quartiere approfittando della pedonalizzazione di un'area vittima del traffico quotidiano, veramente un volto nuovo e quasi inaspettato, strombazzamenti sì ma questa volta al ritmo di samba. Un vero successo quindi anche per questa nuova edizione.

Le mamme della scuola Pisacane cacciano Borghezio

Torpigna

Bruttissima figura fatta dal leghista nel popoloso quartiere multietnico

• di Anna Placido

Il 22 maggio il candidato leghista europeo Mario Borghezio, si è recato di fronte alla scuola Carlo Pisacane per tenere un comizio, pensando forse di recitare il solito copione tanto di moda nel partito fondato da Bossi e riguardante gli immigrati, ma non ha tenuto conto della realtà e del contesto dove si trovava, del fatto che proprio questa scuola è nota per l'alto numero di alunni iscritti di origine straniera e il quartiere è uno dei più popolosi e multietnici dove l'immigrazione ha trovato accoglienza e integrazione massima. Ignorando tutto ciò, nel lanciarsi nelle solite ovvie e scontate elucubrazioni, si è reso quasi subito conto che l'accoglienza non era delle migliori, né calorosa e tanto meno passiva. Alcune mamme della Pisacane si sono infatti scagliate contro l'uomo politico invitandolo a togliere il "disturbo". Alle mamme si sono uniti i passanti e gli abitanti degli edifici adiacenti che, dai balconi hanno contestato con veemenza la presenza dell'uomo politico il quale, megafono alla mano, diceva: "Vi libereremo dall'invasione degli stranieri". Ma si riferiva forse agli italiani? Nella scuola Pisacane infatti la percentuale di alunni stranieri ha rappresentato nel tempo una delle più alte registrate ed è considerata per questo un modello di riferimento di integrazione totale. Vista la mal parata, il parlamentare si è arreso all'evidenza e se ne è andato.

MAST INFORMATICA

ASSISTENZA PC
STAMPANTI
SITI INTERNET
FOTOCOPIE & FAX
IMPIANTI DI VIDEO SORVEGLIANZA

Stefano & Matteo

Via F. Laparelli 128 • 00176 Roma • 06.97887623
info@mastinformatica.it • www.mastinformatica.it

www.lostricabianca.com
PESCHERIA di Claudio e Anna
L'Ostrica Bianca
Pesce sfilettato di qualsiasi tipo
Specialità carpaccio - Consegne a domicilio
Via del Pigneto, 303/B - Tel. 06/83082732 - 338/7417564 - 329/8349262
Via Vestricio Spurinna, 163 - Tel. 06/98878501
Via Casilina, 518 - Tel. 329/8491380 - 327/5493469

ANTONIO E ANNAMARIA
Pizza Rustica

Friggitoria - Supplì
Calzoni - Crocchette
Via Casilina 469
Tel. 06/24.30.38.39

A tavola

RICETTA del mese

di Ida Odette Bianco

Totani con piselli

Dosi per quattro persone:

600gr. di totani puliti;
300 gr. piselli surgelati;
1 piccolo porro;
1/2 bicchiere di vino bianco;
300gr. di polpa di pomodoro;
sale, olio e pepe.

Esecuzione:

Spellare i totani, lavarli bene e tagliarli a striscioline, in una pentola fate imbiondire il porro tagliato a fettine con l'olio EVO, adagiate il totano e fatelo cuocere per circa 10 minuti, sfumate con il vino bianco, salate e pepate, continuate la cottura per qualche minuto, aggiungete la polpa di pomodoro e proseguite la cottura per circa 15 minuti, unite i piselli fateli cuocere

fino a che non diventano teneri a vostro piacimento. Ultimata la cottura, portate in tavola. Qualora voleste utilizzare questo condimento per la pasta, portate a ebollizione 400 gr di pasta del tipo che preferite, lasciate il composto un po' lento e, dopo aver scolato la pasta al dente, mantecatela in padella pochi minuti spolverizzandola con il prezzemolo. Qualora invece voleste utilizzare i crostini di pane, lasciare il composto a zuppa, abbrustolite le fettine di pane tagliate a dadini nella bistecchiera o nel forno caldo a 180°, unitele al piatto e servite caldo.

UNA CUCINA LEGGERA E SFIZIOSA? ...

77 RICETTE FACILI E GUSTOSE"
di Ida Odette Bianco

Per richiedere il 3° libro di ricette di Ida Odette Bianco, chiamare il numero 333/2892027

Errata corrige: nel mese precedente, maggio 2014, le quantità relative agli ingredienti della ricetta relativa a "Polpettine di pane", erano palesemente errate, viziate dalla cifra "4" in più all'inizio di ogni quantitativo indicato. Le dosi giuste sono: 400 gr pane raffermo, 1 lt di latte, 3 uova, q.b. di prezzemolo, 100 gr di pistacchio, 100 gr di pecorino, 200 gr di farina, un pizzico di noce moscata, sale pepe e olio; per il condimento: 50 gr di burro, q.b. di grana, due foglie di salvia. Ci scusiamo con i lettori.

Dal territorio

Proteste dei cittadini in Via Giacomo de' Conti

Prenestino

Multe della Polizia Municipale in prossimità del Distretto Sanitario Presidio Integrato Santa Caterina della Rosa

• di Damiano Rossi

Numerose sono state le proteste dei cittadini in seguito all'intervento compiuto dal corpo di polizia di Roma Capitale del V Municipio in via Giacomo De' Conti, in prossimità del Distretto Sanitario Presidio Integrato Santa Caterina della Rosa. Nella mattinata di lunedì 28 Aprile i residenti, scendendo per recarsi a lavoro, (per i "fortunati" che, nonostante la mordente crisi, hanno ancora tale "privilegio") hanno difatti trovato ad attenderli un'aspra sorpresa: fissata al tergicristallo della loro macchina e mossa dal vento primaverile sventolava una multa di 59 euro. Le contravvenzioni, leggendo le motivazioni sulla sfilza dei verbali lungo l'intera carreggiata stradale, riportavano con un inchiostro scolorito come causa della sanzione pecuniaria la dicitura: sosta su marciapiede. La calorosa contestazione dei cittadini non riguarda, in questo caso, il mero esecutore incolpevole, il "pizzardone" (come al tempo dei film di Aldo Fabrizi erano simpaticamente chiamati i vigili), o il provvedimento in sé, ma indirizza la sua critica, con tutta l'animazione di cui è capace chi si sente vittima d'ingiustizia, alle modalità con le quali tale "raid" legale è stato organizzato. Elemento sotto accusa da parte dei residenti è la mancanza di comunicazione con il Municipio, il quale sarebbe reo di non aver comunicato alla cittadinanza le nuove disposizioni riguardanti l'assetto viario, in quanto in Via Giacomo De' Conti è assente una segnaletica chiara e il codice stradale è stato sostituito, come avviene sempre nei vuoti delle istituzioni, dalla consuetudine. Carlo Cassella, figura di riferimento nella rappresentanza dei diritti dei residenti della zona, sottolinea "Siamo intenzionati a costituire un comitato che si batta contro questa ingiustizia e allo stesso tempo si impegni per la riqualificazione di questa area". La volontà dei residenti sembra quella di rivedere l'efficacia delle multe, non per rimanere impuniti tengono a precisare, ma per contestare l'assenza di un filo diretto con il Municipio, accusato di aver mostrato poco rispetto verso la cittadinanza.

Avviso

Si avvertono lettori e collaboratori che gli articoli non inerenti i territori del V, VI, VII e IX municipio, **NON SARANNO PUBBLICATI**. Eccezioni sono ammesse solo a insindacabile discrezione della Redazione.

Il direttore
Mariella Nocenzi

FARMACIA D'ERAMO
Cosmetica - Parafarmacia
Omeopatia - Veterinaria
PRODOTTI PER IL BENESSERE FISICO
Dott. Marco Nicolò D'Eramo
Piazza Roberto Malatesta, 38/B
Tel. 06 299600 - fax 06 298772

ENOTECA
il Grappolo
VI ASPETTIAMO !!!
Si praticano sconti *BANCOPOSTA*
Vendita vini sfusi:
Montepulciano - Falanghina e Pecorino
V. Roberto Malatesta, 64 - Tel. 06 274095
email: ilgrappolo@tim.it

Dal territorio

Via dei Castani è a rischio suk?

Voci inquietanti relative alla possibilità che il dipartimento comunale si appresti ad autorizzare sulla via del commercio altre licenze a rotazione

• di Abitare a

Bancarelle a gogò in via dei Castani a Centocelle: questo è il succo della denuncia avanzata nella Question Time che il capogruppo del Pd del Municipio Roma V ha rivolto al Presidente Giammarco Palmieri nella seduta del consiglio del 15 maggio u.s. . Ci sono segnali e voci inquietanti che il dipartimento comunale autorizzi su via dei Castani altre licenze a rotazione, che altro non sono che quelle allucinanti bancarelle che da anni "impiastrano" e ingombrano i marciapiedi della strada più nota (e più commerciale) del popoloso quartiere di Centocelle. Un danno di immagine e nel contempo commerciale ha sostenuto Callocchia, dove quasi sempre il titolare di una attività commerciale, in sede fissa, è costretto a confrontarsi davanti alle sue vetrine con un invadente "rotativo" che tratta gli stessi articoli, ovviamente di qualità diversa. Penso, ha detto Callocchia che come municipio dobbiamo far sentire la nostra voce e magari lavorare per una collocazione diversa per le attività già autorizzate. Non dimentichiamo che i commercianti di via dei Castani e zone limitrofe hanno subito per anni difficoltà enormi dovute alla infinita cantierizzazione per la realizzazione della MetroC e l'ipotesi di altre autorizzazioni, calate dall'alto, potrebbe essere la classica goccia che fa traboccare il vaso. Nella seduta del 20 maggio poi, anche una Question Time del consigliere Arioli riguardante il degrado delle aree verdi e il mancato taglio dell'erba che, in alcuni casi, supera abbondantemente il metro di altezza. Arioli ha anche segnalato la presenza di bivacchi notturni da parte di senza fissa dimora negli spazi più impensati, tra questi nientemeno che anche l'area di piazza dei Gerani dove sono frequenti i ritrovamenti di giacigli di fortuna. A giorni le risposte da parte degli Assessori competenti per materia.

La lettera

Potatura alberi su richiesta?

Riceviamo e pubblichiamo la seguente lettera: "Sono un abitante di via Ersamo Gattamelata, tratto compreso tra via Luchino dal Verme e via Conte di Carmagnola e vorrei farvi presente di un evento alquanto strano verificatosi mercoledì 07 maggio 2014 tra le ore 7.30 e le ore 9.30: è stata effettuata la potatura degli alberi SOLTANTO a tre alberi situati ai numeri civici 104, 102, 100. Gli alberi potati erano nelle stesse condizioni (altezza ed eventuale pericolosità) degli altri alberi non potati lungo la via.
Mi sorgono dubbi sulla potatura degli alberi: questa avviene su richiesta o no? Quando parlo di potatura su richiesta intendo dire tramite "conoscenze" di qualcuno ai piani del potere. Ebbene sì, spero di sbagliarmi ma gli alberi potati si trovano proprio davanti un nuovo centro estetico della catena solarium Solero e questa

"mossa" di potare gli alberi è percepita da molti come un modo per farsi pubblicità: gli alberi coprivano di molto l'insegna del nuovo centro estetico. Insomma credo proprio che in questo caso vale la regola che "se non conosci nessuno non ottieni nulla..", è una mia ipotesi naturalmente, ma sarà fondata?

Un abitante di via Erasmo Gattamelata"

Happening

Film evento "Più buio di mezzanotte" proiettato al Cinema L'Aquila

Pigneto

Ospiti alla presentazione il regista Sebastiano Riso e l'attrice Micaela Ramazzotti

• di Damiano Rossi

Presentato il 18 Maggio al Cinema Aquila il film evento "Più buio di mezzanotte", opera prima alla regia di un lungometraggio per Sebastiano Riso, tra i più interessanti autori nostrani di cortometraggi. Il film, in concorso alla Semaine de la Critique di Cannes 2014, affronta il tema della diversità e dell'importanza di sentirsi accettati, sia da sé stessi che dalla propria famiglia. La pellicola racconta la storia dell'adolescente Davide, che scappato di casa dalla collera e dall'incomprensione del padre, si rifugerà nel parco più grande di Catania, Villa Bellini, dove conoscerà un mondo nascosto, realtà di emarginazione e prostituzione, ma allo stesso tempo di solidarietà e amicizia, divenendo per il giovane una nuova famiglia "allargata", la quale accoglierà senza remore e con affetto il ragazzo. Lo sguardo del giovane Sebastiano Riso riesce abilmente a cogliere la lotta interna

nell'adolescente protagonista, combattuto dalla volontà di affermare la propria diversità e allo stesso tempo di essere accettato. Le vicende del protagonista sono inspirate alla vera vita di Davide Cordova, animatore delle notti romane del locale Muccassassina, serata divenuta negli anni evento di successo della movida della Capitale. Presenti alla proiezione del film al Cinema Aquila, il regista Sebastiano Riso e Micaela Ramazzotti, che nel film interpreta Rita, la madre di Davide. Al termine della proiezione è stato possibile un dibattito/incontro tra il pubblico e gli ospiti, i quali si sono resi disponibili a rispondere alle domande e a confrontarsi con gli spettatori.

Teatro Centrale Preneste è andata in scena la solidarietà

• di Antonella Fioretti

Domenica 18 maggio al Teatro Centrale Preneste è stata organizzata una manifestazione con lo scopo di raccogliere fondi per la Caritas romana. I cittadini che si rivolgono a questa Organizzazione sono molti, a volte anche quelli che noi riteniamo insospettabili hanno dei disagi economici e sociali che turbano la loro esistenza.

E' proprio per venire incontro a queste persone, che molte volte i nostri occhi distratti ed egocentrici non vedono, che il Municipio V ha patrocinato l'iniziativa, frutto della collaborazione tra la Compagnia Teatrale "...altri cinque minuti" della Parrocchia di San Barnaba e la Polisportiva Folgore.

Balli, canti, testi recitati, uno stralcio del Musical Pinocchio hanno riempito questo pomeriggio gioioso, che ha fatto bene agli occhi, alla vista e soprattutto al cuore. La generosità dei presenti, che hanno contribuito con un' offerta libera, è stata

commovente: sono stati raccolti € 600,00 che verranno consegnati alla Caritas di Ponte Casilino.

Un ringraziamento ai tutti coloro che hanno contribuito all'organizzazione e animato la scena, con entusiasmo e generosità. E' stato un bello esempio di come, quando non sussistono altri scopi che la solidarietà, le manifestazioni riescono... l'amore chiama e la gente risponde: "PRESENTE"!

Fellini: inaugurata a Roma la mostra per ricordare il maestro

La mostra, ad ingresso libero, sarà visitabile sino al 16 giugno 2014.

• di Francesco S. Cagnazzo

Omaggiare Federico Fellini e ospitare il lavoro di un artista visionario e poetico insieme come Roberto Di Costanzo è la felice sintesi di questo appuntamento espositivo de Il Margutta RistorArte, in via Margutta 118. E' stata inaugurata la mostra Sotto casa di Federico curata da Francesca Barbi Marinetti con una trentina di opere ad inchiostro di china che per l'occasione Roberto Di Costanzo ha dedicato all'immaginario felliniano. La mostra, ad ingresso libero, sarà visitabile sino al 16 giugno 2014, e gode del patrocinio del maestro Pierre Cardin, del Centro Sperimentale di Cinematografia, e di Editions Nomades. Madrina d'eccezione dell'evento inaugurale è stata Rossella Brescia, anche ritratta dall'artista nelle vesti di Gradisca. Tra gli altri ospiti che sono intervenuti, il truccatore Francesco Freda, il coreografo Luciano Cannito e le attrici Samya Abbary e Maria Rosaria Omaggio. "Claudio Vannini mi ha raccontato di lui, della loro amicizia risalente agli anni Ottanta – spiega Tina Vannini, organizzatrice della mostra - Federico abitava sopra Il Margutta RistorArte e tutte le mattine passava davanti al locale che allora era piccolissimo. Una sola entrata, e sulla porta "Circolo di cultura vegetariana". Passava e sbirciava curioso come solo lui sapeva essere. Una mattina, quando Claudio era sulla porta, Federico gli chiede: "Posso sapere cosa succede qui?". Poi entrò: da quel momento fu il luogo degli incontri più pazzi e divertenti, attraverso i quali sono nati film, progetti e soprattutto risate". Una occasione importante, addirittura doppia, che consente di ricordare i 20 anni dalla morte del regista, e i 50 anni dalla vittoria dell'Oscar per 8 e ½. L'appuntamento con Federico era da tempo nelle intenzioni di Tina Vannini essendo il marito Claudio Vannini legato al regista da ricordi personali. Fellini infatti, che abitava alla porta accanto dove si legge la targa che lo commemora, è stato negli anni Ottanta un assiduo frequentatore del vegetariano di via Margutta e molti sono gli aneddoti che ancora circolano ricordandone l'eccezionale presenza. "Credo che questa mostra di Roberto Di Costanzo – spiega la curatrice Francesca Barbi Martinetti - sia riuscita ad emozionare il pubblico perché ha saputo recuperare quelle visioni felliniane che sono borderline tra sogno e infanzia. Nei disegni a china di Roberto c'è la cucitura magica che Fellini operava tra libertà di immaginazione e la cognizione delle cose. "Il visionario – diceva Federico Fellini – è l'unico grande realista". Con un omaggio ai luoghi e ai celebri personaggi del cinema felliniano, Di Costanzo ci racconta questo. Con garbo, eleganza e poesia coglie il senso leggero e acuto di uno stile che volteggia tra immaginazione e realtà e si sofferma a raccontare il mondo come dovrebbe essere piuttosto che come è"Federico si firmava Federico. Così piaceva essere identificato il grande Fellini. Già dall'esperienza del Marc'Aurelio scriveva i propri pezzi firmandoli con il proprio nome di battesimo. Secondo la testimonianza di Gianfranco Angelucci persino dal letto di ospedale quando alla fine dei suoi anni fu ricoverato per la grave ischemia che poi gli sarà fatale, scherzava raccontando che quando le infermiere lo chiamavano Signor Fellini, gli veniva spontaneo girarsi come se si rivolgessero a suo padre. Da qui il titolo della mostra, ad indicare una familiarità con il luogo e nel rispetto di uno spirito geniale che attingeva a piene mani dal rapporto diretto con il mondo e le persone. Raccontare Fellini attraverso il disegno per un illustratore di libri è quanto di più evocativo si possa immaginare – dichiara l'artista Roberto Di Costanzo - Specialmente se a questo si aggiunge una formazione nel cinema con il maestro Piero Tosi ed un immaginario prolisso e sempre dinamico. L'emozione più grande è nell'attimo un cui il foglio traduce un' intuizione in segno".Federico amava Roma, città dalle mille stratificazioni che rispondeva alla sua sete continua di novità. Ma soprattutto amava Cinecittà, il luogo perennemente cangiante che assumeva di volta in volta le forme, i colori, lo stile del suo prolifico immaginario.

A Roma Roberto Di Costanzo ha già dedicato un tributo visionario raccontando questa città complicata con occhi di bambino. La sua storia illustrata prendeva il via con il volo di palloncini rossi dal ponte di Castel Sant'Angelo. Palloncini che rispuntano In Amarcord, dove ritrae Federico bambino seduto accanto ai genitori a via Margutta sprofondato nei propri infiniti rigagnoli visionari. Sono sogni leggeri di fanciullo che volano alti come i palloncini che animano il gioco di una bimba senza peso. Mentre con La Dolce vita lo sguardo abbraccia i tetti di Roma dominati dal saluto ironico e surreale della capriola di Marcello insieme alla benedizione dall'alto dei cieli di Federico. Ne La Grande Bellezza, omaggio dichiarato al recente film di Sorrentino, Anita è un'imponente e meravigliosa gigantessa che incarna l'esplosiva abbondanza di una femminilità diventata icona. È una Polena voluttuosa che si staglia in un crescendo da dimensione onirica a struttura sovradimensionata e imprescindibile.

Il Casanova, invece, è ritratto con il massimo estetismo che può assumere un pallone gonfiato. "Sono un gran bugiardo", diceva di sé Federico Fellini. La fantasmagoria felliniana contempla anche la bugia, ne è nutrimento indispensabile. Sono bugie che alimentano il sogno, che recidono i legami liberando l'arte. Ma ecco l'altra faccia della medaglia: il Casanova. Fellini non ha simpatia per il grande seduttore veneziano che definisce "un supervitellone antipatico... un sinistro Pinocchio che si rifiuta di diventare una persona per bene". Il confronto con questo antieroe aveva messo alla prova il regista anche da un punto di vista stilistico, che ne ha fatto un "totem" e un "quadro incompleto" al tempo stesso. "L'idea sarebbe fare un film con una sola immagine, eternamente fissa e continuamente ricca di movimento. In Casanova avrei voluto veramente arrivarci molto vicino: un intero film fatto di quadri fissi".Durante l'evento inaugurale, è stato offerto un aperitivo ispirato al ricettario di casa Fellini: nel menu piccole piadine di casa Fellini con stracchino e rucola, sfoglie croccanti con crescione ed erbe, timballi di riso verdee piccole crostatine croccanti di crema. L'artista Roberto Di Costanzo, infine, ha donato il ritratto di Rossella Brescia alla madrina della serata.

Urbanistica

Il Municipio ospita la seconda seduta della Conferenza Urbanistica Municipale

ROMA 5

La Casa della cultura di Villa De Sanctis ha ospitato la Conferenza Urbanistica Municipale

• di Aurora Aglietti

Alla presenza di una nutrita platea di associazioni territoriali, comitati di quartiere, singoli cittadini, consiglieri municipali e buona parte della giunta municipale, il 7 maggio u.s., l'assessore alla trasformazione urbanistica di Roma Capitale, Giovanni Caudo, ha illustrato approfonditamente lo stato di attuazione delle previsioni del Piano Regolatore Generale , sottolineando le possibilità di trasformazione urbana.

A questo primo appuntamento seguiranno due mesi di incontri con i cittadini che vorranno partecipare, con l'obiettivo di costruire un dialogo serio partendo dalla condivisione delle informazioni. Questa metodologia permetterà di avvicinare le scelte dell'Amministrazione alle esigenze dei cittadini.

Le proposte dei cittadini saranno un valido aiuto per gestire l'attuazione del PRG aumentando l'utilità pubblica.

Al termine degli incontri verrà stilata una Carta dei valori municipali divisa in due parti:

- Un' Area generale nella quale saranno stabilite le aree da preservare e valorizzare che i cittadini considereranno irrinunciabili; gli obiettivi pubblici che l'amministrazione dovrà perseguire; le priorità relative all'attuazione degli interventi urbanistici.
- Le Schede progetto che illustreranno le varie trasformazioni.

Le carte dei valori dei 15 Municipi rappresenteranno lo sturtup per la Conferenza Urbanistica Cittadina che si terrà entro febbraio 2015.

Il presidente Palmieri, mirando l'intervento al Municipio Roma V, ha manifestato il totale appoggio all'iniziativa promossa dall'Assessorato, auspicando che la grande partecipazione del 7 maggio, possa rappresentare una grande adesione dei cittadini a questo nuovo progetto in comune.

L'assessore municipale alle Politiche urbanistiche, Giovanni Assogna, ha svolto, nei mesi precedenti la Conferenza, un censimento delle iniziative urbanistiche presenti sul nostro territorio (consultabili nella pagina del forum mobilità su FB) che ha rappresentato una base di partenza per il confronto con la cittadinanza.

Il Municipio Roma V ricorda ai cittadini che chiunque volesse essere invitato a partecipare agli incontri proponendo le proprie idee e progetti, potrà inviare una mail con i propri recapiti a saveria.staneato@comune.roma.it

Cronaca

In un mese un 74enne è evaso 3 volte dai domiciliari

Centocelle

Ogni volta però ha incontrato i Carabinieri, che lo hanno arrestato!

• di Serena Leo

La mattina del 13 Maggio, un 74enne recidivo sull'argomento, è uscito dalla propria abitazione in Via delle Mimose a Centocelle dove era agli arresti domiciliari e si è imbattuto in una gazzella dei Carabinieri che transitava nella zona per espletare un normale servizio di controllo. Alla loro vista - forse pensando di giocare d'anticipo e così di farla franca - l'uomo ha fermato la pattuglia e consegnato dei documenti oggetto, secondo lui, di un ritrovamento occasionale. I militari non sono però caduti nel tranello e, dopo essersi collegati con la banca dati, si sono resi conto che la persona che avevano davanti doveva stare in casa poiché non aveva alcun permesso per lasciare gli arresti domiciliari e trovarsi fuori del domicilio. E' stato quindi inevitabile l'arresto e l'accompagnamento in caserma in attesa dei rito per direttissima.

Redazionale

Erreci Consulenza Tributaria, Fiscale e Commerciale

Una corretta consulenza fiscale e tributaria è un elemento indispensabile per **potersi orientare nel mondo contorto degli adempimenti fiscali**, sia per il privato che per le aziende, e questo per non incorrere in brutte sorprese o addirittura per evitare di onorare più del dovuto verso l'erario. Questa è caratterizzata da un supporto aggiornato e puntuale nei confronti dell'assistito in grado di fornirgli una condizione di tranquillità e sicurezza grazie alle risposte affidabili e calibrate sulle effettive esigenze di ognuno.

Professionisti, Aziende, Pensionati, Dipendenti e Immigrati potranno rivolgersi allo **Studio ERRECI** con la certezza di ottenere sempre un' adeguata consulenza che possa soddisfare le proprie esigenze informative con la massima professionalità e convenienza.

- Contabilita' Semplificata e Ordinaria
- Dichiarazioni Annuali Dei Redditi Persone Fisiche e Giuridiche, IMU
- Adempimenti INPS, INAIL e Cassa Edile per il lavoro dipendente e per le Aziende
- Licenze Comunali per il Commercio e L'Artigianato
- Camera Di Commercio e Anagrafe Tributaria, Visure Protesti
- Consulenza Fiscale per L'Immigrazione
- Consulenza Legale (Avvocato In Sede)

ERRECI - Via Benedetto Bordoni, 9
SCRIVICI PER INFORMAZIONI O CHIAMACI AL
Tel. /fax 06-24.40.51.93 - e-mail errecassiani@tiscali.it

CRONACA

Tentativo di rapina fallito

Il tempestivo intervento del 113, subito allertato scongiura il peggio

• di Romatoday

Trenta giorni di prognosi per una frattura al braccio e tanta tanta paura. Questo quel che rimane a un cittadino bengalese, titolare di un piccolo supermarket a Torpignattara che il 24 maggio ha subito un tentativo di rapina a opera di tre uomini. I tre l'hanno atteso fuori dal negozio e l'hanno seguito a distanza. Successivamente, dopo essersi avvicinati all'uomo, uno dei tre malfattori lo ha afferrato per il collo, mentre gli altri due tentavano di rubargli l'incasso, circa 3.000 euro, che aveva nella tasca dei pantaloni. La vittima, cittadino del Bangladesh, ha cercato così di reagire afferrando il braccio del suo aggressore, cercando di divincolarsi. Ne è scaturita così una violenta colluttazione. Attirati dalle grida dell'uomo, alcuni connazionali presenti sul posto hanno telefonato al 113 chiedendo aiuto. L'intervento immediato degli agenti del Reparto Volanti, ha messo in fuga i tre soggetti e l'immediato inseguimento ha permesso di bloccarne uno. L'uomo, N.H., tunisino di 23 anni, con vari precedenti di Polizia, è stato accompagnato negli uffici del Commissariato Porta Maggiore dove è stato arrestato per rapina aggravata. La vittima, invece, che ha riportato una frattura ad un braccio, è stata giudicata guaribile in 30 giorni.

Ama, se ci sei batti un colpo !

• di Anna Placido

Siamo continuamente sollecitati da cittadini che chiedono un nostro intervento attraverso il giornale per "capire". Capire la latitanza dell'Ama, capire perché in alcune strade sono molto presenti e, addirittura, puliscono sul pulito mentre in altre vie parallele o adiacenti "ai fortunati" l'abbandono è quasi totale. La latitanza delle spazzatrici e degli addetti è l'unica certezza assoluta che si ha. Potremmo citare, senza essere smentiti perché i fatti come sempre dicono più delle parole, quasi tutte le strade del quartiere ma, in questo caso ci vogliamo soffermare su via dell'Acqua Bullicante, il tratto tra via Canosa di Puglia e via Formia, è soltanto un esempio ma qui - come del resto in altre parti - la pulizia è demandata alla buona volontà dei singoli, commercianti o cittadini, non importa ma coloro che, stanchi del degrado in cui sono costretti a vivere, si armano di ramazza e paletta e spazzano nelle zone antistanti i loro negozi o portoni. E' giusto tutto questo? Sicuramente no, anche perché il servizio che non c'è si paga profumatamente come ci fosse davvero. Un appello allora, signori dell'Ama vi volete finalmente organizzare? Provate a fare un giro la mattina presto e se, non vi avvilirete troppo, forse riuscirete a trovare le giuste soluzioni. Tutti se le aspetterebbero e le meriterebbero!

Redazionale

ALLA SPINA E' UN'ALTRA COSA!

In Via Galeazzo Alessi al nr. 171 il negozio "Gocciagoccia" che vende detersivi e profumi alla spina, informa che, ci sono tante novità e numerosi articoli per la casa, oltre alle candele profumate che stanno riscuotendo un grande successo, alla bigiotteria di alta qualità e ai profumi che, oltre a essere realizzati sotto i vostri occhi, possono essere fatti in base alle fragranze più gradite ai destinatari. Inoltre, preparate la vostra pelle all'estate con la linea corpo Formy'one che troverete a prezzi davvero interessanti.

Fabio e Tiziana, gestori attenti alle esigenze della clientela, Vi attendono con la loro cortesia e professionalità per orientarvi nelle scelte. Come sempre, frequentando questo esercizio, soddisferete portafoglio, ambiente e tutelerete gli animali perché tutti i prodotti in vendita qui non sono stati testati sugli animali.

www.gocciagoccia.org

GOCCIAGOCCIA | Via Galeazzo Alessi, 171
Tel. 06 95227899 - gocciagoccia13@gmail.com - f gocciagoccia

Redazionale

Scarpe e non solo, qualità a 360°

In Via Galeazzo Alessi 214/b, Ivan ha aperto un negozio che nella zona è unico. In realtà si tratta di un punto vendita dove si realizzano scarpe su misura, linea comoda uomo donna non priva di eleganza e raffinatezza e scarpe da ballo, con pellami sceltissimi e di prima qualità. Il marchio esclusivo Ivan Roma, garantisce non solo l'utilizzo di pellami sceltissimi ma l'impiego di tutti materiali naturali. Oltre alle scarpe potrete trovare, sempre di ottima qualità, eleganti borse per tutte le occasioni, professionali e da rappresentanza. Rivolgetevi con fiducia a questo artigiano e anche ciò che non è esposto, potrebbe essere realizzato. L'unico motto di Ivan e il suo staff è realizzare prodotti di qualità. Provare per credere! **Ivan vi aspetta numerosi.**

Via Galeazzo Alessi 214/b Tel. 06/64771290

Tavolo di discussione

25 MAGGIO: UNIONE EUROPEA ED EURO, SI O NO?

Le elezioni europee del 25 maggio ormai sono un ricordo e il gioco è fatto. Il successo fenomenale di Marine Le Pen, temuto dai burocrati europeisti, ha fatto paura a molti. Lo stesso Presidente Giorgio Napolitano, uscito a gamba tesa in un luogo e in un momento – le Fosse Ardeatine - ritenuti inopportuni da parte di molti, se n'è uscito con una frase che ha denotato più che sicurezza una forte preoccupazione per il futuro dell'U.E. e del suo Euro. Del resto i sondaggi choc degli ultimi giorni, a parte i risultati delle elezioni francesi, davano in forte aumento gli antieuro oltre che gli antieuropeisti. I sondaggi non lasciavano dubbi se oltre il 70% degli europei – sia di destra che di sinistra che di centro - erano convinti che l'Unione Europea ormai opera nel senso sbagliato ed è alla deriva e che l'euro è il marco tedesco. Oltre che in Francia, in Paesi come la Gran Bretagna (non ha aderito all'euro, ma il partito Ukip favorevole all'uscita dall'U.E. era in forte ascesa), l'Austria, la Polonia, l'Ungheria, la Svezia, la Grecia, persino la stessa Germania e altri - non ultima l'Italia - gli euroscettici e gli antieuropeisti si pensava che avrebbero potuto fare il botto e conquistare circa il 25% dei seggi nel Parlamento di Bruxelles. Il motivo, se ce ne fosse ancora bisogno di evidenziarlo, è chiarissimo: l'Europa è una finzione, non è uno Stato ma una delle tante organizzazioni internazionali, non ha una capacità autonoma di varare leggi, anzi, è un enorme carrozzone burocratico e antidemocratico, con la sua tirannia fiscale e le sue norme assurde (come quelle sulle dimensioni… dei piselli, dei cetrioli, delle banane, o di altre amenità del genere) da…ospedale psichiatrico, con i suoi diktat economici e le sue troike finanziarie, con la sua imposizione di austerity ai Paesi più deboli mentre continua a divorare e sperperare i nostri soldi, con la sua richiesta di sacrifici a noi tutti mentre dilapida miliardi e miliardi di euro per mantenere nel lusso quel mostro che è (sprechi e finanziamenti assurdi come quelli per il Mali, per l'Egitto, per il Burkina Faso, oppure per finanziare l'uso degli insetti in cucina, o una compagnia di danza che armonizza i suoni di strumenti con i…rutti e per favorire il celeberrimo tango… finlandese e altre nefandezze del genere). Un'ultima chicca: la seconda sede di Strasburgo (chiusa per 317 giorni l'anno) è costata 500 milioni di euro e continua a costare annualmente circa 150 milioni per il suo mantenimento fra costo del personale e altre spese varie! L'entrata in vigore della moneta unica, il famigerato euro, ha favorito i Paesi più ricchi a discapito di quelli più poveri, non ci ha protetto dalla crisi finanziaria mondiale e l'euro-marco ha consentito ai tedeschi di… conquistare l'Europa. E quanti euro costa l'anno a noi italiani l'Unione Europea e l'euro! Se ne volano circa 5,5 miliardi! Era il 1978 quando un onorevole alla Camera espresse un concetto illuminato e illuminante (forse all'epoca fu una delle poche cose sensate dette) sull'entrata dell'Italia nel Sistema Monetario europeo, che in seguito abortì l'euro: "…Le caratteristiche dell'unione monetaria rischiano di creare gravi problemi ai Paesi più deboli che entrino a farne parte… bisogna sbarazzarsi di un europeismo retorico e di maniera…". Per questo onorevole si sarebbe dovuto prendere una decisione obiettiva sul procedere o meno alla unificazione delle monete. Aveva, allora, delle perplessità sull'opportunità di realizzare l'euro. L'onorevole era il nostro Presidente Giorgio Napolitano. E allora? Fermate l'U.E. e l'euro, vogliamo scendere! Il triangolo della Bermude, Bruxelles-Strasburgo-Berlino è pericoloso e da questo non se ne esce vivi! "Libera Italia"!

Vittorio LIBERATI

Cifre fasulle e promesse farlocche

+ di Saul Rizzollà

Che il Documento di Economia e Finanza (Def) sarebbe dovuto essere una cosa seria e rigorosa lo sanno tutti, anche gli economisti, gli euroburocrati e tutti i dirigenti e funzionari che ci hanno lavorato per "architettarlo" bene, visto che dovrebbe rappresentare, su carta, tutta l'economia italiana dell'anno corrente e quella prossima futura. Forse gli unici a ritenerlo poco attendibile sono i cittadini. E mi spiego meglio. Le cifre che vengono puntualmente contenute nel Def sono fasulle. Tanto per semplificare il concetto, prendiamo per esempio, ciò che era contenuto nel Def del bocconiano Monti: aveva, bontà sua, previsto una crescita del Pil dell'1,3%, un deficit all'1,8 e un debito al 129% dello stesso Pil. Conti sbagliati e cifre fasulle: dopo un soffio di tempo, con il premier Letta la crescita è passata all'1,1% (-0,2%), il deficit è salito al 2,5% (+0,7%) e il debito balzato al 133% (+4%). Con l'ultimo venditore di fumo, di cifre e di promesse il Def prevede la crescita allo 0,8% (-0.3 rispetto a Letta e - 0,5 rispetto a Monti), e poi si vedrà a quanto si attesterà il deficit e il debito. Ma allora mi chiedo, quanto è realistico il Def con tutti i suoi conti e le sue percentuali? Ma in questa Italia il Def è una cosa seria, importantissima oppure una buffonata? D'altronde, da qualche anno noi italiani non viviamo solo di finzioni? Del resto, Monti affermava che a fine del 2012 avremmo visto la luce in fondo al tunnel, stessa battuta di Letta per la fine del 2013. Per la fine del 2014 Renzi cosa ci propinerà? Intanto, fra le tante promesse fatte dal premier Renzi, per adesso qualcuna l'ha mantenuta. E' il taglio ai costi, agli sprechi della politica che è andato in porto (sic!). Ma è tutto vero o la sua è stata una promessa (mantenuta, è vero) farlocca?. Cominciamo a parlare dell'abolizione delle Province, certamente uno dei cavalli di battaglia fin dalla prima ora del governo. Le Province erano ritenute inutili e troppo costose e allora una…grossa sforbiciata, via le Province per risparmiare. Ma è stato proprio così? No di certo! Ma perché sono nate ben 15 Aree Metropolitane (il nuovo nome delle Province), che comunque si aggiungono alle circoscrizioni, ai Comuni e alle Regioni. In realtà sono stati cancellati ben 3.500 politici e vari eletti dal popolo ma, come per miracolo, nascono ben 30.000 posti di lavoro. Per giovani disoccupati? No! Per politici che così avranno doppi, tripli incarichi e, chissà?, anche quadrupli. Il sindaco Marino, per esempio, oltre a essere sindaco di Roma (osteggiato, fra l'altro, dalla sua stessa area politica) sarà presidente dell'area metropolitana e, se passa la riforma del Senato, anche senatore. Per ora tre incarichi, poi si vedrà! Ma la rivoluzione renziana non si ferma qui. L'ultimo bluff (o taglio farlocco) è quello della chiusura di alcune ambasciate. Con un comunicato altisonante il premier ha annunciato "urbi et orbi" la chiusura delle sedi di Tegucigalpa (Honduras), di Reykjavik (Islanda), di Santo Domingo (Repubblica Dominicana) e di Nouakchott (Mauritania). Peccato che in nessuna delle quattro sedi c'è un ambasciatore (Honduras e Santo Domingo) e che in Islanda e in Mauritania le sedi non sono neppure aperte. Quali sono, allora, i risparmi annunciati? E poi ci vengono a raccontare le balle sui tagli ai costi della casta. Renzi, ci credi proprio…"bischeri"?!?

Redazionale

La Tabaccheria Tagliaferri

Dal 1997, la storica tabaccheria di Via della Marranella 49-49/a, è gestita dalla **famiglia Tagliaferri.**

E' un vero paradiso per il fumatore (vi si trovano tutti gli accessori, le pipe e i migliori tabacchi), ma anche per i clienti non fumatori che trovano, nel vasto assortimento di prestigiosi articoli da regalo, caramelle e cioccolatini l'idea in più da regalare e regalarsi. Inoltre, per gli appassionati del gioco, la **Tabaccheria Tagliaferri** dispone del gioco del Lotto, 10lotto e di tutta la gamma di lotterie e "gratta e vinci".

Quindi perché non tentare la fortuna? Completa la gamma dei prodotti e servizi offerti il pagamento delle bollette. Tutto per tutti quindi, allora non aspettate!

Via della Marranella 49/49A
Tel. 06 2413393
mircotab@yahoo.it

SI CERCA OPERATORE COMMERCIALE

SEI UN ABILE VENDITORE, DINAMICO, PROPOSITIVO E HAI PIU' DI 35 ANNI? ENTRA A FAR PARTE DEL TEAM DI VIAVAI - CHIAMA IL NUMERO

338 8465688

Invia curriculum a:
viavai.segreteria@tiscali.it

Redazionale

Farmacia Torpignattara

Dr. R. Raimondo Montariolo

La Farmacia **Torpignattara** nel mese di giugno, mese del sole Vi propone tante novità per avere un'abbronzatura perfetta curando la pelle anche dall'interno. Vieni a scoprire tutti i nostri solari con il **20% di sconto su Vichy, La Roche-Posai, Avène, Lierac e Bioderma.** In più analisi **gratuito** del capello con appuntamento il 10 giugno, analisi **gratuito** della pelle. Anche la Lierac è pieno di tante novità con promozioni sconti del 20% su tutta la linea idratante, **antimperfezioni, antietà, anticellulite, smagliature e rassodanti corpo**

Riscopriti più bella con i vantaggi Lierac

Via di Torpignattara, 47 - Tel. 06 2414651 - Fax 06 2414775

Via Filarete 215
(ang. Bartolino da Novara)
Tel. 06.2416820
Punto ristoro all'interno
Via Casilina 537/539

Alla Cortese Attenzione Questa rubrica è a disposizione di cittadini che hanno qualcosa da segnalare. Recapitare gli articoli in redazione, Via Leonardo Bufalini, 88, oppure alla casella e-mail viavai@tiscali.it. Non si risponde della veridicità di quanto pubblicato. Anche se pubblicati anonimi, gli articoli DEVONO recare nome e recapito dell'autore.

Il grillo...

SONANTE!

Il tassator cortese

Altro che rottamatore del vecchio sistema! La musica è sempre la stessa! Si apre un buco? Mbè, si tappa con un aumento di tasse o con una tassa nuova. E' quello che sta succedendo con il n. 1 degli imbonitori, anzi, con il numero uno delle televendite, visto che ormai ce lo dobbiamo cibare in tutte le salse e in tutte le TV, soprattutto quelle di Stato e de La 7 e al diavolo la par condicio! Siamo alle solite: ancora una volta il premier si è lasciato sfuggire l'occasione di dimostrarsi un liberale (come aveva promesso) e si è sottomesso alle richieste della sinistra arcaica del PD e del sindacato. Quella della Riforma del Lavoro era uno dei temi scottanti sul tavolo del Governo e del Parlamento e, si può dire, il banco di prova per il Renzi per dimostrare che finalmente era intenzionato a "svoltare". Certo, in materia di lavoro la distanza fra centrodestra e centrosinistra è grande (e non solo su questo tema, ma anche sul fisco, per esempio), ma proprio sul lavoro il premier si era dilungato molto e il suo progetto di riforma appariva "intriso" di liberismo, lontano un miglio dalla politica della sinistra comunista e dalle richieste dei sindacati. Ancora una volta il Nostro non è riuscito a liberarsi delle sinistre "sirene" sinistrorse e ha fatto un grosso passo indietro. In materia di lavoro, di fisco, di economia non è ammesso un comportamento ambiguo, non si può optare per la via di mezzo, per delle soluzioni intermedie che salvino "capre e cavoli". Non servono a nessuno, sono deleterie per il Paese, per i cittadini. Se poi aggiungiamo anche la nuova tassazione sulle rendite finanziarie (passata dal 20 al 26% e contraria a ogni teoria liberale), il mantenimento delle tasse sulla casa (passate da 11 miliardi del 2011 a quasi 33 miliardi nel 2014!), dell'aumento della tassa sui telefonini, computer, smartphone ecc. a favore della SIAE (grazie al buon ministro alla cultura Franceschini), le nuove tasse, le nuove accise ecc., Renzi, che poteva in qualche modo diventare un punto di riferimento per tanti liberali, ha perso il treno e, soprattutto, la faccia! E vogliamo parlare della tanto decantata riduzione dell'IRAP? Il trucco c'è e si vede pure! La vera riduzione del 10% ci sarà solo per coloro che hanno attualmente l'aliquota dell'imposta al massimo e non per le altre. Ma le Regioni saranno sempre libere di aumentarla. Ah!, dimenticavo di parlare degli 80 € al mese in più per coloro che hanno una retribuzione annua fino a 25.000 euro lordi annui. Un'altra balla del tassator cortese! Anche qui il trucco c'è e si vede! Da questo "bonus" sono esclusi coloro che hanno uno stipendio inferiore a 700 euro mensili circa e, naturalmente, chi ne ha più di 1.700 circa. Per coloro che guadagnano da 700 a 1.200 circa l'aumento sarà crescente da 40 a 75 euro circa. Solo chi guadagna fra i 1.300 e i 1.600 circa beneficerà degli 80 euro. Per chi ha uno stipendio di 1.700 circa avrà circa 27 euro. Nulla è dovuto a coloro che guadagnano di più. Da ciò si deduce che, secondo l'imbonitore Renzi, chi guadagna sotto i 700 euro è ricco (e quindi non avrà il beneficio) come chi ne guadagna oltre 1700. Questo, tenuto conto dell'Irpef che salirà con l'aumento dello stipendio. Una bella pensata, non vi pare? E così sia.

Cri cri, il grillo sonante

C'è crisi? Eliminano la data di scadenza dei cibi

Al peggio non c'è mai fine e a volte il rimedio è veramente peggiore del male, ma questi che si possono definire luoghi comuni trovano una ragione d'essere se - come si sta vociferando da più parti, il governo britannico per porre fine ai presunti "sprechi", ha deciso di far togliere la data di scadenza dagli alimenti sostituendo la dicitura "sell by" (vendere entro...) con "best by" (meglio entro), che dice tutto e non dice niente perché sarà meglio ma rispetto a che? Quella che sembrava fosse una conquista da parte dei consumatori per arginare i commercianti "furbetti" che, senza scrupolo alcuno, riciclavano alimenti anche scaduti e se non nocivi certamente privi delle componenti nutrizionali originarie, ora si ritorce contro come un boomerang perché a quanto pare così si eviteranno gli sprechi. Ma le persone, proprio perché più attente all'economia forse acquistano di meno ma sicuramente acquistano ciò che mangiano senza magari fare più scorte come avveniva in passato e quindi non c'è bisogno di alcuna sollecitazione. Nel frattempo, proprio perché, come si diceva all'inizio, al peggio non c'è mai fine, la Coldiretti nostrana ha emesso un comunicato stampa nel quale dichiara testualmente: "la crisi non deve essere l'alibi per mantenere sul mercato prodotti alimentari invecchiati che mettono a rischio la salute, giocando sulla data di scadenza. (...) La sicurezza alimentare è una dei principali preoccupazioni dei consumatori al momento dell'acquisto e gli italiani si tutelano proprio nel 90 per cento dei casi attraverso la lettura della data di scadenza, secondo un sondaggio Ipr marketing. La necessità di ridurre gli sprechi che interessano in Italia circa il 30 per cento dei prodotti acquistati, per un totale di circa dieci milioni di tonnellate, non deve significare maggiori rischi per la salute". Naturalmente speriamo bene, non sarebbe la prima volta che si copiassero atteggiamenti sbagliati ma questa volta speriamo di essere in tanti a verificare!

Margherita Avariati

Cronaca

Rubano un'auto in piazza dei Bossi. Incastrati dal satellitare

Centocelle

Il tentativo di furto andato in fumo dal controllo del percorso del sistema GPS presente nell'autovettura

• di Serena Leo

Il 19 maggio u.s., una 38enne in Piazza Bossi, a Centocelle ha forzato la portiera di un'autovettura per impossessarsene non tenendo conto però che c'era installato un antifurto satellitare che si è rivelato fondamentale per non far portare a termine il furto. La donna infatti è riuscita a mettere in moto la vettura e, allontanatasi dal luogo del furto, si è diretta a casa del compagno facendo mettere quest'ultimo alla guida della macchina. Il dispositivo satellitare però era già entrato in azione e stava tracciando il percorso alla società abilitata al controllo GPS per trasmetterlo poi alla Sala Operativa della Questura. Gli agenti quindi si sono messi sulle tracce dell'auto e dei suoi occupanti e, in prossimità della Via Tiburtina, intorno alle 20,30 sono riusciti a bloccare l'auto e a identificare i due occupanti. A bordo dell'autovettura i tutori dell'ordine hanno anche rinvenuto gli arnesi per lo scasso e un grimaldello, di fattura artigianale, che era ancora incastrato nel blocchetto di accensione. Per la donna, autrice materiale del furto, sono scattate immediatamente le manette, mentre per il compagno si è proceduto soltanto con una denuncia per ricettazione e guida senza patente, poiché da un ulteriore controllo è risultato che la stessa era stata già oggetto di revoca con un provvedimento del prefetto di Roma nel 2009.

Redazionale

Workshop, architettura e...

"Architettura Workshop", nasce in via Ignazio Danti al civico 8, nel Novembre del 2012 ed è gestito dagli architetti Daniele Aquili e Gaetano Campana, professionisti che vantano un'esperienza di 15 anni nel settore. Lo studio si occupa di progettazione di esterni e interni, progettazione del verde, sicurezza dei cantieri (DLgs. n. 81/08 e smi), progettazione opere provvisionali (ponteggi), direzione lavori, capitolati e perizie, ristrutturazioni, consulenze sicurezza cantieri, rilascio DIA. Per ogni necessità potrete fissare un appuntamento a studio, ai nr. **339-3930094, 347-1086867** e, dopo un'analisi approfondita, verrà rilasciato gratuitamente un preventivo di sicuro interesse.

Via Ignazio Danti, 8
dan.aquili@awn.it; gaetano.campana@virgilio.it

Lavori

Manutenzione fognaria: tutto da rifare

Centocelle

Tombini cementati dalla terra quindi praticamente inservibili al loro scopo

• di Danilo Russo

Ignorati da tutti finché non ci si rende conto della loro utilità. E' allora che i tombini, o almeno quello che dovrebbero essere, balzano agli onori della cronaca. Magari dopo l'ennesimo allagamento, quando l'acqua corre copiosa nelle nostre strade, quando, passando sul marciapiede veniamo annaffiati da quell'odiosa auto in corsa che, incurante della nostra presenza, ci allaga spruzzandoci addosso acqua e fango. E' in quel momento che , smadonnando come non mai contro l'incauto automobilista, ci chiediamo arrabbiati perché un tombino che dovrebbe svolgere la sua naturale funzione sia praticamente cementato dalla terra, tanto da renderlo quasi invisibile, oltreché praticamente inutile. Ma c'è chi ci fa caso, chi non si arrende e denuncia una situazione ormai cronica che non viene risolta malgrado l'alta tassazione che affligge ogni cittadino. E' il Comitato spontaneo di Via dei Noci e strade limitrofe ad accorgersi della cosa e, in rappresentanza delle difficoltà sopportate dai residenti dello storico quartiere di Centocelle, si arma di computer e scrive al Presidente del Municipio Giammarco Palmieri e per conoscenza al Sindaco del Comune di Roma Ignazio Marino. "Noi del comitato spontaneo di via delle Noci e strade limitrofe - racconta il dott. Paggi, Presidente dello stesso comitato - insieme ad alcuni cittadini ivi residenti abbiamo messo in evidenza le carenze di un sistema fognario abbandonato a sé stesso, privo di manutenzione e origine dei soliti allagamenti. C'è Via Tor De' Schiavi, nel lato sinistro tra Via dei Faggi e Via dei Gerani, Via dei Lauri, nel tratto compreso tra Via dei Faggi e Via delle Robinie, Via dei Faggi, in prossimità di Via dei Noci". Avete ottenuto una risposta da parte delle istituzioni locali, chiediamo. "Nessuna risposta - ci risponde il Presidente Paggi - abbiamo anche cercato di ottenere un incontro sull'argomento nell'interesse di tutti per cercare una soluzione alla problematica, ma a tutt'oggi, non abbiamo ottenuto nessuna risposta". E come dargli torto, dal momento che sappiamo benissimo quali danni provochi la cattiva manutenzione fognaria? Lo vediamo soprattutto dopo che dei veri e propri laghi compaiono dal nulla, a seguito di rovesci di natura temporalesca che si abbattono sulle strade del nostro territorio provocando i disagi che ben conosciamo. Del resto, siamo abituati a tutto, anche all'allagamento della metropolitana di Roma, un classico, nel panorama sconfortante di questa bella ed eterna città.

Personaggi

In memoria di Ciro D'Antonio, dirigente sportivo dell'A.C.S.D. Casilino 23

Chi ama il basket vorrebbe sempre raccontare di partite, schemi, vittorie o sconfitte. Invece no. Sabato 19 aprile, come il giorno in cui era nato 56 anni fa, ci ha lasciato Ciro D'Antonio. Pilastro dell'A.C.S.D. Casilino 23 e prima ancora di tante società che non possono non averne apprezzato e stimato l'impegno, soprattutto quello dedicato ai giovanissimi nel settore del minibasket, prima come istruttore poi come dirigente. Chi ha conosciuto Ciro, e a chi non ne ha avuto l'occasione, è bene dirlo, con lui avrebbe conosciuto la dedizione e la passione per la promozione dello sport giovanile, in questo caso la pallacanestro.
Le sue idee vulcaniche, non a caso definite dai suoi amici dell'associazione "Vesuviane", visti i natali di Ercolano, spesso attraverso forme del tutto personali tante e-mail, foglietti volanti difficili da ordinare, di cui i collaboratori "si preoccupavano" ma che poi sapevano raccogliere come utili intuizioni, rappresentavano il profondo senso dell'umanità sportiva di Ciro, indispensabile per coloro che, come ha fatto sempre lui, si dedicano proprio allo sport. Grazie Ciro!

Mauro
Presidente dell'ACSD Casilino 23

Lo sapevate che...

• di Vittorio Begliuti

...della Basilica di Santa Maria Maggiore, secondo la leggenda, si deve a un sogno! La tradizione vuole che nella notte tra il 4 e il 5 agosto del 358, a Giovanni, patrizio romano, appare in sogno la Vergine Maria che gli ordina di far costruire una casa sacra sul luogo in cui al mattino avrebbe trovato un manto nevoso. Ma, fatto curioso, durante la notte lo stesso papa Liberio ha la medesima visione. La mattina seguente sia il patrizio Giovanni che il papa trovano la parte più alta dell'Esquilino ricoperta dalla neve. A questo punto, obbediente alla richiesta della Vergine, Liberio prende un'asticciola con la quale disegna sul manto nevoso la pianta della chiesa, che

La fondazione...

Giovanni finanzierà. Solo circa 80 anni dopo il papa Sisto III, ritenendo che la chiesa realizzata da Liberio sia troppo piccola, ne fa costruire una più grande che viene dedicata alla Madre di Dio. In seguito la Basilica diviene una delle quattro basiliche giubilari e considerata la "madre di tutte le chiese mariane di Roma". Verso la fine del XIX secolo, in occasione della festa della Madonna della Neve, appunto, nella piazza antistante la Basilica viene rievocata la leggendaria nevicata della notte fra il 4 e il 5 agosto del 358 con effetti luminosi e una caduta si neve artificiale. La rievocazione è molto cara al popolo romano.

Lavori

Metro C, davvero una chimera

• di Serena Leo

A dieci anni dall'inizio dei lavori, di ultimazione ancora non se ne parla...

Nessuno, dieci anni fa poteva ipotizzare che dieci anni dopo se ne sarebbe ancora parlato senza che i lavori però fossero stati ultimati. Verrebbe da pensare, scomodando la leggendaria Penelope che anche lei al confronto, nonostante il lavoro diurno e il disfacimento notturno, sarebbe comunque a quest'ora riuscita nell'intento. Oggi si ipotizza che forse la prima tratta Pantano/Piazza Lodi potrebbe essere aperta entro la fine del 2014 o, al massimo (?!?) entro il primo trimestre 2015. Ma chi lo potrà mai assicurare? Sorprese ce ne sono state e tante a cominciare dal ritrovamento di reperti archeologici, cosa strana per il sottosuolo romano..., le fogne danneggiate in Via delle Tuberose che, forse se ne ignorava l'esistenza e hanno subito danni in prossimità della Fermata Togliatti/Parco di Centocelle, forse in tale tratto si potrebbe anche ipotizzare l'apertura dell'uscita pedonale sulla proprietà privata che, in sede progettuale, nessuno aveva considerato che fosse tale. Insomma, potremmo ben dire chi più ne ha più ne metta senza lasciare nulla indietro e allora pensiamo anche al pozzo di areazione su via dei Faggi vasto circa la metà della sede stradale che probabilmente farà rimettere in discussione l'opera in tale tratto per creare, forse, un senso unico e la revisione dei percorsi degli automezzi pubblici. Chissà cosà accadrà alla stazione di Piazza dei Mirti di cui a tutt'oggi si ignora come dovrà essere arredata ma soprattutto si studia il riposizionamento del giornalaio, del chiosco bar, e si discute sull'eventuale creazione di parcheggi di scambio. Insomma un po' tutto da definire, in fondo è passato poco tempo... ma le lamentele sono tante e il Comitato di quartiere Centocelle, insieme alle associazioni dei Commercianti sperano di riuscire a far prendere in esame nuove decisioni "più celeri" per la messa in funzione al più presto di questo gigantesco "bradipo".

La Fornitura d'Orologeria
di Ceracchi dal 1970
RIPARAZIONI
OROLOGI - PENDOLI
CINTURINI - SVEGLIE
RICAMBI

Perseo
VINTAN
Lowell TIMEX
Via Renzo Da Ceri, 219
Via Gabrino Fondulo, 75
Tel. e fax 06/2757070
e.ceracchi@tiscali.it

Redazionale

Bar Tabacchi PIZZINELLI

Dal 1943, nel segno della continuità, la famiglia Pizzinelli si è avvicendata nella conduzione di questo esercizio, oggi Bar Tabacchi n° 890, gestito da Massimo Pizzinelli. Il fiore all'occhiello, tramandato di generazione in generazione, è l'elevata professionalità, il garbo, il servizio e la cura nel soddisfare i clienti. Già dalla prima mattina, Daniele e Ilario accolgono con un sorriso i frequentatori che gustano l'ottima miscela di caffè accompagnata dai fragranti lieviti per iniziare al meglio la giornata e, per chi ama il salato, tramezzini realizzati con materie prime di assoluta qualità. Vasto assortimento di articoli per fumatori. Gioco del lotto, lottomatica, sisal e vendita macchinette per fare in maniera indipendente la propria sigaretta, completano l'offerta riservata a tutti i clienti di questo accogliente locale.

Caffè Pizzinelli da 70 anni insieme sempre nel segno della continuità...

Via Prenestina, 242/c Tel. 06/2753088

Redazionale

Cucina multietnica, che bontà

Dal novembre 2013, Diarra Sidibe ha aperto, in Via Bartolomeo Perestrello nr. 37 la rosticceria "La Teranga" che è specializzata in piatti africani e cucina internazionale con particolare riferimento alle zuppe, insalate esotiche e couscous sia di carne che di pesce. Veramente una ghiotta opportunità per assaporare queste specialità a due passi da casa. Il rapporto qualità prezzo inoltre Vi sorprenderà piacevolmente e Vi darà l'opportunità di assaggiare tutte le golosità proposte a costo veramente ragionevole. I piatti sono realizzati con materie prime di assoluta qualità, c'è poi sempre un vasto assortimento di frutta combinata anche in maniera inusuale ma che garantisce dei sapori unici e gustosissimi, come ad esempio l'insalata di mele, arance, finocchi e ravanelli. Anche gli altri piatti hanno sempre quel tocco esotico davvero particolare che Vi stupirà.

Orario: 12,30 - 15,30
18,30 - 23,30

Via Bartolomeo Perestrello, 37

Degrado

Casale Rosso... ovvero come tenere 600 famiglie in ostaggio

Tor Sapienza

Degrado e prostituzione esasperano i cittadini di questo quadrante

• di Alessandro Moriconi

Giuliano, Enzo, Luigi, Stefano, Marisa, Bruno e potremmo continuare quasi all'infinito. Nomi di capifamiglia residenti in via Franco Angeli ormai esasperati da una situazione di degrado e prostituzione che li obbliga da anni a tenere abbassate le tapparelle delle finestre per non assistere ad allucinanti seguenze di spettacoli hard rigorosamente dal vivo. Spesso e sempre di domenica può anche accadere di rimanere bloccati con le auto nei garage e questo a causa di coloro che frequentano il Mercato Domenicale di Porta Portese 2 che parcheggiano davanti le rampe e per l'assenza di un adeguato servizio di vigilanza da parte della Polizia Roma Capitale gruppo Casilino.

Giuliano e Luigi sono particolarmente arrabbiati con chi gestisce il Mercato in quanto è sufficiente un po' di vento e i loro giardini e garage si riempiono di cartaccia e buste di plastica e sperano in un intervento da parte del Municipio che non deve far altro che sensibilizzare i gestori. Del resto dicono, subito dopo il mercato ripuliscono ottimamente l'area e quindi chi lo fa si dovrebbe far carico anche della nostra

situazione poiché l'inconveniente è strettamente dipendente da loro. Nella giornata del 20 maggio hanno finalmente tagliato l'erba nello spazio verde che il Comune di Roma da anni dovrebbe prendere in carico da parte della Coop. CMB e, con l'occasione, è stata anche rimossa l'alcova a 20.000 volt che da settimana era attiva all'interno del traliccio dell'alta tensione (*Ndr: v. art. pag. 7*) ma incredibilmente, ci dice Luigi, sembra quasi un trasferimento in quanto il "Trans titolare" si è trasferito, recuperando anche la tenda che fungeva da porta, proprio sotto le palazzine dove il Municipio Roma VII era intevenuto due anni fa con una bonifica radicale e la recinzione dello spazio con una robusta rete Keller. Vale la pena ricordare che il Sig. Giuliano giorni fa, nel corso di un'assemblea pubblica sul degrado del Verde e dei Parchi del municipio, segnalò il taglio della rete a opera di trans e prostitute, sia al Presidente Palmieri e sia all'Assessore Estella Marino intervenuti nel dibattito. Il Sig. Giuliano segnalò anche la denuncia dell'accaduto resa presso la Caserma dei CC di Tor Sapienza. Stiamo perdendo fiducia sia nelle istituzioni che nelle forze dell'ordine, ci confessano i residenti e come vede data la situazione e i soggetti con cui abbiamo a che fare abbiamo anche paura di ritorsioni, tanto da non poter dare le nostre generalità per intero.

Quest'ultima affermazione fatta da cittadini esasperati ci ha particolarmente colpito e non possiamo far altro che lanciare l'ennesimo appello a fare qualcosa, magari con un irriverente annuncio: "AAA cercasi istituzioni e Forze dell'Ordine capaci e con la volontà di dare un segnale per il ripristino della legalità nel Piano di Zona Casale Rosso". Attendiamo fiduciosi.

Viale Filarete, trovate alcune siringhe abbandonate davanti all'asilo

La sicurezza bambini davvero un optional...

• di Danilo Russo

L'indignazione per il ritrovamento di una siringa all'interno della casetta gioco dei bimbi, e quel sangue che ha violato l'innocenza di chi ha il sacrosanto diritto di vivere i sogni colorati di quel mondo incantato chiamato infanzia. Ma forse non bastava questo, ci mancavano le siringhe davanti all'asilo, a completare quell'orrore. Siamo a Viale Filarete, la stessa strada balzata agli onori della cronaca per la voragine tuttora irrisolta. Più avanti c'è anche la scuola Elementare. Una strada frequentata prevalentemente da bambini e ragazzi, una strada che dovrebbe essere sicura sotto ogni profilo. E invece assistiamo a scene come questa che sembrano provenire da un film dell'orrore della peggiore specie: un contenitore verde, quello dell'acqua distillata e poi la custodia di una siringa da insulina gettata sul marciapiede, proprio davanti all'ingresso dell'asilo. Più in là, ben celata tra le radici degli alberi, laddove ogni bambino può mettere le mani, fa bella figura di sé una siringa senza cappuccio. Una scena raccapricciante a cui siamo purtroppo abituati, ma che potrebbe trasformarsi in tragedia qualora un bambino si pungesse toccandola con le sue manine. La rabbia, il senso di impotenza nei confronti di un sistema malato. Sono tante le emozioni che si provano nel vedere certe scene. Forse perché

ci rendiamo conto che siamo arrivati al capolinea della civiltà, forse perché ci rendiamo conto che se una società, che si definisce civile, smette di rispettare i bambini è una società senza futuro. " Sono inorridita- ci riferisce una mamma che passeggiava con il suo bambino – come si può arrivare a tanto, com'è possibile che nessuno intervenga per salvaguardare i nostri bambini?". "Vergogna! Vergogna! – urla una donna inorridita da quella scena – si ricordano di noi solo quando dobbiamo pagare le tasse e sotto le elezioni! Scrivetelo sui giornali! La gente è stufa e vuole sicurezza!". Altre persone arrivano ed è sempre la stessa scena: rabbia e sgomento, schifo, insofferenza verso coloro che si macchiano di simili reati. Poi lo sguardo spento, rassegnato di chi ha a che fare con qualcosa che è più grande di loro. A questo punto ci si ferma a riflettere per cercare di capire il perché di certe cose. Perché si è arrivati a tanto, e perché non esiste una vigilanza capillare del nostro territorio? Semplice, perché le forze dell'ordine sono vittime dei tagli imposti da una politica poco attenta, perché la Polizia di Stato è costretta a lavorare con organici ridotti all'osso con blocco del turn over. Invece di investire sulla sicurezza si fanno tagli, invece di assumere giovani poliziotti bloccano le assunzioni. Ovvio che di questo passo la sicurezza nel nostro territorio diventa un optional per tutti, comprese le future generazioni, perché la Polizia di Stato svolge con grande senso di responsabilità e professionalità il proprio compito, ma è solo attraverso un controllo capillare del territorio che si ottengono i risultati, e questo si potrebbe ottenere soltando monitorando con l'impiego di personale che, purtroppo, non c'è!

Hair Style

Paola Gelonese

FARMACA INTERNATIONAL

per un tocco magico in più

riceve per appuntamento

Via Mario Cartaro, 37/39

Tel. 06.2411605

Galleria dei lettori

Per pubblicare un messaggio è sufficiente inviarlo a: *Galleria dei lettori - Ass. VIAVAI - Via Leonardo Bufalini 88*, oppure alla casella e-mail *viavai@tiscali.it*, o recapitarlo direttamente in sede.
I messaggi di solo testo sono gratuiti, quelli con foto euro 15,00 (gratuiti per gli abbonati). *I MESSAGGI NON SCRITTI A MACCHINA O STAMPATELLO VENGONO DIRETTAMENTE CESTINATI.*

Alessio il 16 giugno compie 10 anni. Auguri per ogni sorriso che ti farà star bene, per ogni sogno che vorrai realizzare, per ogni speranza che ti scalderà il cuore. Buon Compleanno da Matteo, da mamma Barbara, da papà Mauro.

*****

Ada il 1 giugno compie 84 anni. Un augurio che viene dal profondo del nostro cuore, non son molte parole, però esprimono un sentimento bellissimo, un grande augurio alla nostra cara nonnina Ti abbracciamo forte, forte da Damiana, Annalisa , dai due Valeri e dai pronipoti Rebecca e Cristiano.

*****

Flaviano il 17 giugno compie 41 anni, Che tutti i tuoi sogni possano realizzarsi in questo giorno speciale auguri da tutto lo staff della redazione Viavai.

*****

Corrado il 18 giugno compie 40 anni, tanti auguri per questo compleanno speciale da Raffaella, Angelo, Barbara, Annarita, Milena e Lorenzo.

*****

Annamaria della "Pizzeria" il 1 giugno compie gli anni. Con l'augurio di conservare nel tuo cuore tutta la gioia di questo giorno di festa, auguri per il tuo compleanno, dalla redazione di Viavai.

*****

Adelmo compie gli anni il 25 giugno, E' un giorno speciale, un traguardo importante, una persona cara, un uomo attento e premuroso, sei il nostro caro amico auguri dai tuoi amici Ida e Angelo.

*****

Annalisa e Valerio il 12 giugno festeggiano il loro 4 anno di matrimonio. Per questi quattro anni insieme vi auguriamo un mondo pieno d'amore, gioia, fortuna e serenità auguri dai vostri amori Rebecca e Cristiano.

*****

Doppi auguri **Donatella** a te che il 28 giugno compi gli anni e a **Stefano** che con te al fianco il 26 giugno festeggia 10 anni di vita insieme!!! Mariella, mamma e tutti coloro che vi vogliono bene.

Il giorno 8 maggio ci ha lasciato Camillo Paolo Signorini di anni 82. Paolo Signorini, il re e storico della pasticceria, presente a Torpignattara dal 1929, che con il suo garbo e la sua gentilezza è rimasto nel cuore di tutti. Ciao Paolo!

Pigneto Città Aperta: il quartiere in festa tra mostre concerti e grande cinema

• di Anna Placido

Ci piace parlare del Pigneto per segnalare che è tornata, dal 22 al 25 maggio, una importante festa di quartiere, giunta alla quarta edizione che ha ospitato mostre, concerti e grande cinema. Le strade del quartiere si sono tinte di colore e i numerosi visitatori si sono districati tra mostre gratuite, concerti, grande cinema, eventi culturali e attrazioni per bambini, insomma un tutto per tutti che ha visto una grande partecipazione di pubblico. In particolare ha riscosso un grandissimo successo la proiezione pubblica in Piazza Nuccitelli Persiani del film - nella versione restaurata - di Roma Città Aperta e il documentario "Roma Città Aperta. Genesi di un capolavoro". Sono state anche molto apprezzate le visite guidate alla Street Art del quartiere e il "Percorso Storico: dalla Fabbrica al Quartiere. Le lotte, le Resistenze, la Liberazione". Un modo nuovo di vivere questo quartiere che speriamo veda sempre più iniziative di questo tipo a beneficio di tutti i residenti e visitatori.

Redazionale

Geom. Lucio Bassanello
Via di Torpignattara, 35
Tel. 06 2440647A - 329 3706002
geom.baslu@libero.it
CONSULENZA LEGALE IN SEDE
Geom. Daniele Corrado
Viale Filarete, 147
Tel. 392 63 85 446
geometra.corradodaniele@gmail.com

Nel nostro quartiere esiste da tempo uno studio associato composto da professionisti seri e validi, regolarmente iscritti agli albi professionali, che si occupano di risolvere le molteplici problematiche legate agli Immobili e ai Condomini. Lucio Bassanello e Daniele Corrado si interessano di: Amministrazione Condomini - Proposte progettuali - Ristrutturazione appartamenti - Comunicazione Inizio Lavori - Visure e planimetrie catastali - Accatastamenti - Frazionamenti di Terreni - Certificazioni energetiche ecc. ecc. Affidatevi con fiducia a questi bravi tecnici che offrono la loro consulenza con preventivi e sopralluoghi gratuiti e resterete veramente soddisfatti.

Studio associato
per prestazioni superprofessionali

Come eravamo

La bottega del barbiere

Dopo aver letto su Viavai di Maggio come funzionava nell'antica Roma "la bottega del barbiere", voglio raccontarvi i miei ricordi di ragazzino e della "Bottega del Barbiere" della Borgata Galliano

• di Nello Zanella

Sin dalla fine degli anni "20" fino alla metà degli anni "40", la "Bottega di "Bruno il barbiere"" svolgeva la sua attività in una piccola costruzione posta in Via Attilio Z. Orlandini angolo Via Isidoro da Carace. Molte delle cose che avvenivano nella "Bottega" le posso descrivere perché ricordo benissimo i discorsi e i commenti dei miei fratelli Umberto e Augusto, più grandi di me di oltre 15 anni, che oltre a essere assidui frequentatori del locale come clienti, erano anche amici di "Bruno il barbiere" proprietario della "bottega"."Bruno il barbiere" riappare nei miei ricordi come un signore alto, con una vistosa capigliatura nera ondulata , ben curata e sempre con il camice bianco. Il suo comportamento verso noi ragazzini era sempre gentile, perché ci doveva convincere ad accettare la rasatura totale dei capelli, che il nostro genitore preordinava sia per risparmiare sul numero delle prestazioni annuali, sia per igiene... Ma a noi non piaceva molto questo tipo di rasatura, perché appena usciti in strada, altri ragazzini ci avrebbero chiamati :<<A coccia pelata>>. Il sabato pomeriggio e la domenica mattina i bambini non venivano accettati per nessun motivo, perché la "Bottega" era affollata da clienti "adulti". La popolazione maschile della Borgata Galliano era composta quasi totalmente da operai e, questi approfittavano del poco tempo libero che avevano per farsi fare barba, capelli e possibilmente shampoo con frizione profumata antiforfora e pettinatura con uno spesso strato di brillantina (era il massimo del lusso a cui aspiravano i giovani di allora per essere belli la Domenica pomeriggio). A quei tempi, dopo aver completato le scuole elementari, molti ragazzi venivano mandati a lavorare a titolo gratuito presso le piccole imprese artigiane per imparare "il mestiere". Al ragazzino mandato a imparare "il mestiere" di barbiere gli veniva subito affibbiato l'appellativo di "RAGAZZO SPAZZOLA", perché spazzolava i clienti quando si alzavano dalla poltrona e ricevevano sempre una piccola mancia. Un ragazzo spazzola, quasi mio coetaneo, Tonino de Laurenti, aprì un negozio in Via Roberto Malatesta e quindi io oltre a essere suo amico diventai anche il più affezionato cliente. La bottega di " Bruno il barbiere " era anche un punto di riferimento per chi aveva un po' di tempo libero. Su un piccolo tavolino posto in un angolo del locale, tra i clienti in attesa, spesso si disputavano accanite partite a "DAMA". Si discuteva molto di sport e naturalmente venivano risolti con competenza tutti i problemi inerenti al ciclismo alle partite di calcio e agli incontri di pugilato allora sport molto popolare. Non si parlava mai di politica, perché essendo in pieno regime fascista era più prudente non esprimere pareri. La bottega di "Bruno il barbiere" funzionava ottimamente anche come "piccola banca". Alcuni clienti, che assumevano la denominazione di SOCI, versavano tutte le settimane una piccola somma al cassiere Bruno e, quando la quantità di denaro aveva raggiunto una cifra consistente, i SOCI dovevano prendere piccoli prestiti da restituire in piccole rate settimanali con l'aggiunta degli interessi. Piccoli prestiti potevano essere elargiti anche a estranei, ma questi dovevano essere sempre presentati da un SOCIO che ne garantiva anche la regolare restituzione. Con queste regole era garantita la massima sicurezza del denaro versato e l'unico pericolo poteva capitare solo per la fuga del cassiere con tutta la somma a lui affidata, ma questo fattaccio, con "Bruno il barbiere" cassiere , non è mai accaduto. La gestione della piccola banca durava anche più di un anno e, di solito, il conteggio per la restituzione del denaro versato avveniva poco prima delle feste di Natale, così i SOCI si ritrovavano a incassare una bella sommetta costituita dalle quote versate più gli interessi maturati per i piccoli prestiti effettuati durante il tempo della gestione. Anche se all'apparenza,nella "bottega di Bruno il barbiere", sembrava che il tempo si fosse fermato perché i cambiamenti avvenivano lentamente, all'improvviso anche qui la tecnologia moderna propose un nuovo strumento: " La Pistola" ossia l'asciugacapelli elettrico, subito chiamato così perché per adoperarlo veniva impugnato come una pistola. Solo in seguito il popolo della borgata apprese il suo vero nome:"FONO".

Per concludere vi descriverò il piccolo e frivolo omaggio che , i barbieri di quei tempi , davano ai clienti.

Questo omaggio consisteva in un piccolo calendario (dimensioni cm. 7 x 4 circa) fortemente profumato, che veniva dato solo a clienti adulti, perché ritenuto trasgressivo per il motivo che ogni mese dell'anno era accompagnato dall'immagine disegnata di una bella ragazza provocante e succintamente vestita... e naturalmente noi ragazzini di borgata, riuscivamo sempre a fare una bella raccolta di questi calendarietti, per poi scambiarli con altre figurine. Questi sono solo ricordi ma il passato è passato e so che indietro non si torna, ma anche per questo va bene così.

Viabilità

La linea 556 passa su Via Tor Tre Teste

Accolte le richieste dei cittadini

• di Aurora Aglietti

Da lunedì 12 maggio la linea del bus 556 per la prima volta passa su via Tor Tre Teste in direzione Tobagi. Il Municipio Roma V ha ascoltato le richieste dei cittadini e in accordo con l'Agenzia della mobilità di Roma Capitale ha realizzato il restringimento dell'asola che ospitava il semaforo all'incrocio di via Viscogliosi rendendo possibile la sterzata a destra del bus. All'altezza del residence "I Casali" è stata realizzata la banchina che ospita la fermata, in questo modo circa 3.500 cittadini di Via Tor Tre Teste e vie limitrofe saranno per la prima volta serviti dal trasporto pubblico per raggiungere la Casilina all'altezza della stazione Torre Maura della Metro C. "Grazie alla collaborazione tra l'assessore municipale alla mobilità, Giovanni Assogna, l'Ufficio tecnico del Municipio e l'Agenzia della Mobilità" ha dichiarato il presidente Palmieri – "siamo riusciti a concretizzare questo piccolo intervento che però darà beneficio a molti cittadini che lo chiedevano da anni.

Scuola

I GIOVANI INCONTRANO I CAMPIONI

Pigneto

"I valori nello sport" il tema dell'incontro organizzato all'I.C. Manzi con il CONI provinciale

• di Agnese Tamanti

L'incontro con i campioni è diventato nell' I. Comprensivo un rituale e un punto di forza della proposta educativa.
Tale evento si è tenuto nella palestra della sede centrale dell'I.C. " A. Manzi " di Roma, dove lo Sport, con i suoi valori, è stato il protagonista del dibattito tra la campionessa e gli studenti. Il delegato provinciale del C.O.N.I., dott. Roberto Paduan, insieme alla tre volte campionessa del mondo di ginnastica ritmica Elisa Santoni sono arrivati alle ore 10.30 e si sono intrattenuti con gli alunni e il personale dell'I.C per circa due ore.
Il dibattito si è aperto, dopo l'introduzione del dott. Paduan e il saluto del Dirigente Scolastico Dott.ssa Anna Simonelli, con la presentazione audiovisiva della storia sportiva della campionessa . La passione e la simpatia sono state le due carte vincenti, grazie alle quali la ginnasta olimpionica è riuscita a trasmettere la forte e costante dedizione allo sport. Le esperienze sportive raccontate, le difficoltà incontrate durante il percorso, l'impegno e l'irriducibile tenacia, hanno suscitato un' interessante ed emozionante discussione che ha permesso agli alunni di formulare, con estrema spontaneità, domande curiose, personali e anche strettamente pertinenti alle attuali vicende che colpiscono e "macchiano" i valori autentici dello sport.
L'immagine del campione, emersa da questa giornata vivace ed educativa, è un modello incredibilmente umano e positivo. La grandezza del campione è da attribuire alla capacità di prefissarsi degli obiettivi e portarli a termine con continui sacrifici, accettando e rispettando regole e ruoli e soprattutto, superando le sconfitte con professionalità senza perdere la grinta per sfidarsi nuovamente.
L'incontro si è concluso con il saluto del Dirigente Scolastico alla campionessa e la richiesta di autografi alla stessa da parte degli alunni. Un ringraziamento particolare va al Presidente del C.O.N.I. Provinciale Riccardo Viola che, con la sua iniziativa, ha reso possibile questa manifestazione e al dottor Paduan che con i suoi interventi ha reso ancor più interessante l'incontro.

Cronaca

Accoltellò e ridusse in fin di vita un uomo per un debito: scovato 22enne

Casalbertone

La cattura a un anno di distanza dal crimine commesso

• di Serena Leo

E' stato tratto in arresto un giovane 22enne romeno ricercato dall'agosto del 2013 su cui pendeva un mandato di arresto per "Tentato omicidio" e "tentata estorsione". Un anno fa circa infatti aveva aggredito un uomo, suo connazionale, per motivi economici, accoltellandolo in diverse parti del corpo, tanto da ridurlo in condizioni che ne determinarono un lungo ricovero presso l'ospedale Sant'Andrea. Gli agenti del Commissariato Flaminio, coordinati dalla dottoressa Paola Di Corpo, iniziarono subito le indagini - a prima vista non facili - poiché il reo effettuava continui spostamenti tra la Spagna, la Germania e l'Olanda. Proprio a tale scopo fu emesso anche un mandato d'arresto europeo ma gli investigatori non hanno mai "mollato" e seguendo la pista del "rientro a casa prima o poi", con appostamenti in luoghi possibili da frequentare per il ricercato, hanno avuto la certezza che il giovane era rientrato nel campo nomadi in Via Giuseppe Mirri, sembrerebbe con la complicità del fratello - che è stato denunciato per favoreggiamento della latitanza -. Il 21 maggio la svolta: il 22enne è stato riconosciuto, individuato e tratto in arresto, dopo l'espletamento degli accertamenti di rito.

Superlotto *(a cura di Daniele Simonetti)*

Ancora altre vincite, abbiamo fatto centro con ben quattro ambi e non finisce qui...(speriamo)

Cari lettori, Vi ringrazio veramente tanto per le mail che mi indirizzate e continuano ad arrivare, siete davvero tanti e, soprattutto felici di "spizzicare" quà e là quel tanto che Vi basta a soddisfarvi. Allora ecco il resoconto di maggio, sono usciti quattro ambi:
3/5 33 77 Bari Tutte
8/5 27 33 Tutte
8/5 33 48 Tutte
e, dalle comunicazioni ricevute, a giocarli siete stati proprio numerosi. Bravi, per il prossimo mese Vi consiglio di giocare le combinazioni indicate qui a fianco e vediamo un po' se per le vacanze riusciamo a centrare un bel terno!
Come sempre in bocca al lupo e alla prossima comunicazione vincente!

Daniele Simonetti

11 56 73
Ba - Ve - Tutte

48 73 87
Na - Pa - Tutte

3 36 57
Ro - Fi - Tutte

20 62 79
Ge - Mi - Tutte

Tabaccheria SIMONETTI
Articoli da regalo - Profumeria
V. Torpignattara 31 - Tel. 06/24.14.173
Big MATCH · WinforLife! · 10 e LOTTO · totip · Totocalcio · Totogol · Super Enalotto · LOTTO · TRIS · Pagamento utenze

Alcuni consigli per fare una buona pubblicità

1) se la tua Azienda non è una multinazionale di fama mondiale, dai la massima evidenza ai tuoi prodotti piuttosto che al marchio. Al compratore interessa ciò che offri, non un nome altisonate.
2) Se adotti più forme di pubblicità tieni traccia dei risultati di tutte. Alla fine insisterai su quella forma che ti ha reso di più, risparmiando un bel po' di denaro.
3) Fai pubblicità nella zona dove i potenziali Clienti possano raggiungerti facilmente. E' inutile investire soldi in mezzi pubblicitari che coprono zone lontanissime dalla tua sede. Non serve al tuo prestigio e, soprattutto, non è interessante per i Clienti.
4) Sii sempre presente! Ricorda che il Colosseo è famoso in tutto il mondo perché da quasi duemila anni è una presenza costante.

La pubblicità su Viavai è più efficace perché raggiunge direttamente i Clienti della tua zona

EXTREMEBODY PIERCING&TATTOO

www.extremebody.biz
CENTRO SPECIALIZZATO PIERCING & TATTOO
VIA TOR DE SCHIAVI 316/D
00171 ROMA - TEL. 06.97619451
EXTREMEBODY@LIVE.IT

Centro assistenza plurimarche PIRAS
OFFERTA GIUGNO AI LETTORI DI VIAVAI
INSTALLAZIONE E MONTAGGIO IMPIANTI ARIA CONDIZIONATA - PULITURA FILTRI CONDIZIONATORI
Preventivi gratuiti anche tramite email
IDRAULICA E TERMICA
INSTALLAZIONE • MANUTENZIONE
CALDAIE A GAS • CLIMATIZZATORI
Via Atripalda 8
Tel. 06.41228703 Fax. 06.41228701
piras.carlo@libero.it per urgenze 377-2692365

Tabbaccheria e valori Bollati
GRATTA E VINCI
Servizi Lis e Sisal
attivazione PAYPAL E LOTTOMATICARD
PAGAMENTO UTENZE
cc. Postali e Bancari
LOTTO 10eLOTTO - EUROJACKPOT
SUPERENALOTTO - WIN FOR LIFE
TRIS BAR
RICARICHE TELEFONICHE
CAMPAGNA ABBONAMENTO
ROMA - LAZIO e 2014/2015
EVENTI PALALOTTOMATICA
Biglietteria Auditorium
Concerti e Eventi a Roma
Via Casilina, 377-Tel. 062427912 Fax 0624407364

Dalle parrocchie

Festa padronale di San Barnaba

Come ogni anno, anche quest'anno nel segno della continuità, dal 7 all'11 giugno tutti insieme in allegria

• di Anna Placido

Poche certezze, ma fondamentali, Padre Claudio, in fermento attento a tutto e a tutti perché sa che i suoi parrocchiani e non, attendono questo momento con gioia per lasciare alle spalle l'indifferenza, la quotidianità scontata e trovarsi tutti insieme con allegria e rinnovato impegno per contribuire ad abbattere il muro dell'indifferenza che purtroppo, in molti casi, regna sovrano e mette le distanze da tutto e da tutti. Dal 6 giugno all'11 giugno, dimenticheremo tutto ciò per partecipare attivamente a tutti gli appuntamenti che ci potranno vedere protagonisti. Il Programma Religioso inizierà il 6 giugno alle 16.00 con la Celebrazione dell'Unzione degli Infermi e continuerà fino a lunedì 9 giugno con la S. Messa, alle 19,00 a cui parteciperà anche Mons. Giuseppe Mani Vescovo Emerito di Cagliari e nel corso della quale ci sarà l'Offerta del fiore a S. Barbara. Da martedì 10 giugno il programma folkloristico si articolerà in diversi eventi, dall'Asta delle torte dei volontari e delle mamme della Casa Famiglia Lodovico Pavoni che si svolgerà alle 18.00, agli spettacoli musicali, ai saggi finali con la conclusione, mercoledì 11 giugno dell'estrazione dei

biglietti della Lotteria alle ore 23.30, preceduta alle ore 23.00 dai Giochi Pirotecnici.
La parrocchia inoltre, all'interno dei suoi locali e spazi, dal giorno 7 all'11 giugno, invita tutti ai vari intrattenimenti ricreativi e culturali che presenterà, come la Mostra fotografica "Torpignattara incontro tra storie e culture", lo spettacolo della Compagnia Teatrale: "Altri 5 minuti" che domenica 8 giugno andrà in scena alle 20.30 con "Pinocchio in musica" replicandolo anche il giorno successivo alle 20.30. Inoltre non mancheranno gastronomia, bancarelle, giostre, ruota della fortuna, palloncini e sorprese varie per i più piccoli. Insomma momenti di importante aggregazione, socializzazione che vedranno rafforzarsi vecchie amicizie e magari contribuiranno a farne stringere di nuove, nel segno della fratellanza con un pensiero affettuoso rivolto anche a coloro che - per vari motivi, non ultimi quelli di salute - non potranno essere presenti ma che sicuramente saranno lì con il cuore.

Santa Giulia Billiart, che festa!

Entusiasmante festa conclusa il 18 maggio, con un arriverci gioioso al prossimo anno

• di Leonardo e Gaetano

Con la sera di domenica 18 maggio si è conclusa la tanto attesa festa patronale della Parrocchia Santa Giulia Billiart. Ora siccome le cose belle della vita non devono scivolarci via una volta terminate, ma al contrario debbono rimanere e lasciare qualcosa dentro lasciandoci anche il tempo per dire grazie e condividere le emozioni, esprimendo con queste poche righe "gratitudine".
Gratitudine è il sentimento di quanti hanno voluto e pensato la festa, è quello che una comunità, a partire dal proprio parroco, sente nel cuore per aver visto il proprio quartiere vivere un'esperienza di comunione. Questa gratitudine deriva dalla meraviglia per lo sforzo e l'energia di tante persone che hanno reso possibile tre giorni di incontro, di preghiera e di festa. Meraviglia nel vedere volontari sempre al lavoro, già dalle settimane precedenti, per preparare, gestire e curare tutte le iniziative: dalla richiesta dei permessi comunali alla preparazione dei prodotti gastronomici, dalla costruzione artigianale di giochi per bambini al montaggio del palcoscenico e molto altro. Meraviglia nel vedere volontari di ogni età: dai ragazzi di 14 anni alle persone adulte e avanti negli anni, ognuno secondo le proprie possibilità.
La gratitudine poi si nutre del ricordo degli avvenimenti più importanti. Innanzitutto l'inizio della festa alla presenza del Vescovo di settore Giuseppe Marciante e delle autorità civili, tra cui il Presidente del Municipio Gianmarco Palmieri, con una

solenne processione accompagnata dalle Suore di Namur attraverso le vie del quartiere partendo dalla scuola delle suore fino a giungere alla Chiesa di Santa Giulia. Arrivati con la statua e la reliquia della santa, il Vescovo ha celebrato una Solenne Messa nella parrocchia con il nuovo parroco don Manrico e con il precedente Parroco don Valerio. Durante l'omelia il Vescovo ha presentato da una parte la figura di Giulia Billiart, dall'altra ha spronato autorità e cittadini ad affrontare le problematiche del quartiere, tra cui la riapertura della strada.
Ma la gratitudine si nutre soprattutto dell'aver toccato con mano un clima di famiglia che si è respirato nella gioia di molti, nel gioco e nel divertimento di bambini e ragazzi, nello stare insieme dei giovani e degli anziani, nell'essere presenti con curiosità di tanti. E' stato possibile salutarsi, sorridere e stare insieme a tavola anche con quelle persone che fino a poco prima non si conoscevano o che magari la routine quotidiana rendeva distanti. La Festa poi ha rimesso in luce una trama di rapporti e di storie, che esiste ma che va riscoperta, perché il nostro quartiere possa ripartire con la forza che solo l'amicizia tra famiglie può dare. Le immagini del pranzo della domenica, della rappresentazione teatrale, della caccia al tesoro, della fila per le patatine, di tanti sotto al palco a ballare, ma ancora quelle dei tornei, della maratona, dei ragazzi in giro con i volantini, dei bambini sul piazzale e pure delle torte in faccia; danno peso e valore a un profondo stupore: siamo stati proprio bene! Tutti noi speriamo che quanti hanno partecipato a questa festa abbiano potuto riscoprirsi lieti di appartenere a Santa Giulia e di vivere a Torpignattara, quartiere capace di riservare molte belle sorprese. È bello vedere come la nostra Parrocchia stia crescendo nell'amore e nell'unità attraverso il coinvolgimento e la collaborazione di tanti. Grazie davvero a tutti!

Redazionale

Collezionismo, che passione

In Via Antonio Tempesta Inr. 234, dalla passione per il collezionismo di Christian, nasce il 13/12/2013, il negozio "**Fanta Shop**" dove è possibile trovare un tale assortimento di oggetti in grado di soddisfare i clienti più esigenti. Ci sono videogames datati e non, film di vario genere, fumetti Italiani d'Epoca e attuali, costumi e maschere per tutto l'anno. Assortimento di oggettistica e accessori, orecchini, collane, bracciali, quadri, maglie personalizzate ecc. La cortesia e disponibilità del personale Vi condurrà in questo mondo fantastico. Si organizzano tornei di carte collezionabili di magic, yu gh oh e pokemon senza limiti di età. Aggiornamenti relativi agli appuntamenti su Facebook. **Offerta del mese: solo € 10 per tutti i videogames della play station 3 e della xbox360 usati.** Orario: mar-sab: 10,00-13,00/16,00-20,00 **Lunedì e Domenica: solo pomeriggio**

Via Antonio Tempesta 234
Tel. 346-7904149 | zagortenay416@gmail.com

Dalla parte dei cittadini

Buono casa 2011/2012, tutto bloccato perché manca un informatico?

Vicenda incredibile, se confermata...

• di Comunicato Stampa

L'incredibile risposta che proviene dagli uffici comunali sui ritardi nei contributi affitto per gli anni 2011/2012.
"Ricevo quotidianamente le chiamate disperate di cittadini romani che chiedono informazioni sui ritardi nel versamento da parte di Roma Capitale dei contributi per gli affitti degli anni 2011/2012. Chiamiamo gli uffici e scopriamo le ragioni, che hanno dell'incredibile e del vergognoso. Marino è un marziano, negligenze di questo tipo rappresentano una vergognosa inadempienza politica e istituzionale di Roma Capitale nei confronti delle famiglie in difficoltà. Così si aiutano le famiglie in emergenza alloggiativa, non dialogando con centri sociali e movimenti per la casa", questo quanto dichiara Fabrizio Santori, consigliere regionale del Lazio, sottolineando che le graduatorie di Roma Capitale risultano ferme al 2010 così come evidenzia anche il link comunale www.comune.roma.it/wps/portal/per?jppagecode=graduatorie.wp.
"Numerosi cittadini, che hanno regolarmente ricevuto il contributo affitto ogni anno, attendono ancora il pagamento da parte di Roma Capitale del contributo affitto per l'annualità del 2011/2012, avendo tra l'altro presentato anche nel 2013 domanda attraverso il regolare invio della raccomandata nei termini previsti e con documentazione allegata. A oggi presso

gli uffici sociali dei municipi non si sa nulla sul detto pagamento, tantomeno sul sito del comune ove non compare neanche una graduatoria provvisoria. Esistono cittadini che hanno diritto ad appena 4/5 mila euro annui che risulterebbero senz'altro comodi per la affrontare la difficile situazione economica attuale. Ma dagli uffici del Dipartimento Politiche Abitative una risposta incredibile: è tutto bloccato perché non hanno un tecnico informatico che inserisca nel programma le graduatorie con i relativi nominativi, quindi finché non ne disporranno non potranno procedere perché non in grado di saper usare il programma", conclude Santori.

Viavai è presente anche su facebook, seguici!
Like us on Facebook

Animali

Villa De Santis, il no della Sovrintendenza

Gli stalli del gattile non possono superare m 1,60, l'ira dei volontari che si occupano della colonia felina

• di Danilo Russo

Uno scarno comunicato da parte della Sovrintendenza Speciale per i Beni Archeologici di Roma mette fine a ogni richiesta avanzata da chi si occupa della storica colonia felina di Villa de Sanctis. Per la Sovrintendenza, la sistemazione provvisoria del gattile deve avere le strutture prefabbricate (le casette dei gatti) non superiori all'altezza di m 1,60, perché, si legge nel documento, ci sono valori monumentali tutelati. "Troppo poco – ci riferisce la Guardia Zoofila Luciana Angelini - una cosa del genere è inaccettabile.

Abbiamo bisogno di uno spazio vitale tale da poter permettere ai volontari della Colonia di poter intervenire sulla pulizia quotidiana in maniera comoda e, con quelle dimensioni, è davvero difficile farlo. Servirebbero delle casette alte almeno m 1,80, per dare modo alle volontarie di pulire in maniera efficace, oltre a consentire di avere uno spazio vitale accettabile per quelle piccole creature che meritano rispetto da parte dei cittadini e delle istituzioni.

Inoltre – aggiunge Luciana – non è ben chiaro cosa ne sarà del gattile una volta terminati i lavori: quale sarà la sistemazione definitiva del gattile? Nessuno ce lo ha detto e nessuno si sbilancia a tal proposito. Ma i gatti non erano cittadini di Roma a tutti gli effetti?". Sì, lo sono, almeno sulla carta, perché quando si tratta di intervenire le uniche che corrono sono quelle che affettuosamente a Roma chiamiamo "gattare". Perché sono loro che corrono, spendono soldi di tasca propria, si sacrificano affinché quell'esile miagolio sia ascoltato nell'indifferenza generale delle istituzioni.

La Sovrintendenza dice che a Villa de Sanctis ci sono dei valori monumentali da tutelale, ed è sacrosanto fare di tutto affinché quel patrimonio storico dal valore inestimabile sia conservato. Giusto, anzi, giustissimo. Ma qualcuno ci deve spiegare il perché, all'interno della stessa villa, esistono dei capannoni industriali in lamiera.

Qualcuno ci deve spiegare il perché esistono degli insediamenti abusivi fatti di capanne improvvisate del tutto incompatibili con i valori monumentali. Perché le leggi vanno sì rispettate, ma devono valere per tutti, nessuno escluso.

L'indignazione delle volontarie è palese e sono molte le persone preoccupate per quanto sta per accadere al gattile di Villa de Sanctis: dagli anziani ai bambini. Forse, proprio per questo qualche tempo fa sono apparsi i primi segni della protesta attraverso l'affissione di alcuni lenzuoli bianchi su cui è stato scritto "Come a Torre Argentina anche a Torpigna la colonia felina".

Dal territorio

La Street Art nel V Municipio si tinge di colore

Torpignattara

Sempre più numerosi gli artisti di fama internazionale che scelgono il quartiere per i loro murales

• di Damiano Rossi

foto RomaToday

Nell'ambito dell'iniziativa "TORPIGNART" il comitato di quartiere di Torpignattara continua a promuovere il progetto della realizzazione di un vero e proprio museo a cielo aperto tramite la realizzazione di grandi murales artistici, frutto dell'opera di maestri internazionali e italiani. In ordine di tempo l'ultima opera muraria a essere patrocinata dal Comitato insieme alla Galleria d'Arte Wunderkammern è stata quella dello storico pioniere della Street art Jef Aérosol presso via Gabrio Serbelloni.

Le opere dell'artista francese, tra cui la più conosciuta è sicuramente il "Sitting Kid" realizzato sulla muraglia cinese, sono apprezzate in tutto il mondo e arricchiscono le strade di numerose metropoli come Parigi, Londra, Amsterdam, Beijing, Chicago. I soggetti del maestro transalpino dei graffiti traggono generalmente inspirazione dall' immaginario punk-rock angloamericano, rappresentando personaggi spesso borderline, come artisti di strada o clochard, mentre il suo marchio di fabbrica sono delle enigmatiche frecce rosse, segno inconfondibile di tutte le sue opere. Prima dell'artista francese altri prestigiosi nomi della Street art internazionale hanno arricchito le strade di Torpignattara con colori e fantasia, tra questi Aakash Nihalani, pittore statunitense di origini indiane, il quale ha voluto realizzare proprio nel quartiere del V Municipio la sua prima mostra italiana "Vantage", passando poi per Diavù, artista nostrano che ha affrescato le nicchie dell'abbandonato Cinema Impero con i grandi volti della cinematografia italiana come Monicelli, Anna Magnani, Sergio e Francesco Citti, Pasolini. Proprio quest'ultima opera è stata recentemente danneggiata da ignoti vandali, ma essendo ormai divenuta parte integrante del tessuto urbano, immediatamente il Comitato di quartiere coadiuvato dalla cittadinanza si è subito impegnato in una raccolta fondi destinata al suo restauro.

Cronaca

Auto pirata investe vigile a Torpignattara

Torpignattara

Rintracciato e arrestato l'autore del folle gesto

• di Anna Placido

Nell'ambito di un normale controllo stradale esercitato dalla Polizia Municipale, il 23 maggio all'incrocio tra via Filarete e Via Paciotti, poco dopo le 13, un'automobilista non si è fermato all'alt della pattuglia del V Gruppo Prenestino e anziché rallentare ha accelerato investendo due agenti e fuggendo. Prontamente i Vigili Urbani, con l'ausilio di una pattuglia della Guardi di Finanza si sono messi sulle tracce del fuggitivo riuscendo questa volta a fermarlo e arrestarlo. Uno dei vigili investiti è stato trasportato all'Ospedale Madre Giuseppina Vannini e ha avuto una prognosi di 7 giorni s.c. L'Ospol, come riportato anche da Romatoday, dice basta a questa continua sequela di aggressioni e investimenti che rivestono motivo di allarme in tutti i Comandi Municipali, soprattutto non essendo prevista nessuna tutela per gli Agenti in servizio di Polizia Stradale, così come previsto dalla Legge Regionale 1/2005, in materia di sicurezza sul lavoro", mentre il segretario del Sulpl Roma, Stefano Giannini ha così commentato: "Secondo il Sindaco Marino, la strada non è un luogo di lavoro tanto è che non vuole inserirla nel documento di valutazione del rischio. Chiediamo al Dottore Marino, in una sorta di di Dottor Jeckyll e mister Hyde, come possa allora essersi fatto male il collega se per strada non ci si dovrebbe infortunare secondo lui".

Redazionale

MASTER FITNESS
master.fitness@libero.it

ANCORA PROMOZIONI SPECIALI PER ISCRIZIONI ANNO 2014

E' iniziato il conto alla rovescia. Facciamo tutti finta di niente ma poi, inevitabilmente, con l'arrivo del primo caldo e l'"alleggerimento" degli abiti, ecco che scopriamo di non avere quei fisici da "ballerini" che pensavamo. Niente paura, la vostra palestra super attrezzata che opera da più di 20 anni nel settore del fitness, mettendo a disposizione attività personalizzate a seconda delle diverse esigenze dei clienti, Vi aspetta per regalarvi la forma desiderata e non solo in vista dell'estate, ma proprio per orientarvi verso uno stile di vita sano che, unito ai consigli dei personal trainer, Vi donerà quello stato di benessere duraturo del quale non potrete più fare a meno e d'ora in poi, **per sempre**, la prova costume non sarà più un problema!

V. LANZONE DA CORTE 13
T. 06 2752927

Ingressi giornalieri, abbonamenti mensili – trimestrali e annuali. Orario: lun-ven 9.00-22.00, sabato 10.00-18.00.

Magazzini Gianni
abbigliamento per tutti

MADE IN ITALY
La Ditta che non liquida, non regala, non fa miracoli, ma...
VENDE A PREZZI DI FABBRICA

Pigiama donna a partire da € 7,00
Maglieria donna a € 9,90

Vasto assortimento vestiti "POSITANO"

vasto assortimento NEONATO - UOMO - DONNA - BIMBO
Via di Torpignattara, 15a - 15b Tel. 06.2413501

FORNO CERTOSA
DOMENICA CHIUSO
Pane
Pizza
e Dolci
PANE CALDO A TUTTE LE ORE
Pizza a portar via
Via Dei Savorgnan, 79
Tel. 06 24305153

Sport periferia *(a cura di Aldo Zaino)*

"Solstizio D'Estate" - Memorial Alfonso Tordi 9^ edizione - mercoledì 18 giugno 2014

La gara si svolgerà all'interno del parco archeologico di Villa Gordiani

• di Aldo Zaino

Il Gruppo Sportivo A.S.D. Atletica Collatina sotto l'egida dell'AICS, organizza la 9ª edizione della Gara Podistica "Solstizio d'Estate" Memorial Alfonso Tordi.La Gara di tipo Campestre, giunta alla 9^ edizione, sulla distanza di circa 5 km si svolgerà nel tardo pomeriggio di mercoledì 18 Giugno 2014 nello stupendo scenario del parco archeologico di Villa Gordiani.La partecipazione è riservata agli Atleti regolarmente tesserati F.I.D.A.L. o con Enti di Promozione Sportiva riconosciuti dal C.O.N.I. che alla data del 18 Giugno 2014, abbiano compiuto il 18° anno di età, in regola con il tesseramento 2014 e con le norme che disciplinano la tutela sanitaria per la pratica dell'attività sportiva agonistica. La gara è inserita nel calendario Regionale della Fidal Lazio. Oltre all'aspetto puramente sportivo, gli organizzatori vogliono evidenziare e valorizzare la storica Villa Patrizia della famiglia imperiale dei Gordiani, che diede tre imperatori Romani del III secolo, dando modo ai partecipanti e accompagnatori di osservare ed ammirare i resti di edifici databili tra il 3° e 4° secolo quali: il Mausoleo, che vista la similitudine con altri dello stesso tipo, si presume essere fatto costruire da componente della famiglia dell'imperatore Costantino; la Torre de' Schiavi così chiamata perché divenne proprietà nel 16° secolo della famiglia Dello Schiavo; la Cisterna e i resti delle antiche Terme Gordiane. (Per saperne di più sulla storia del parco di Villa Gordiani si rimanda al Sito www.atleticacollatina.it alla sezione cultura) Inoltre questa gara è dedicata alla memoria di Alfonso Tordi, un promettente atleta che frequentava il Parco di Villa Gordiani per i suoi allenamenti e purtroppo prematuramente scomparso nel 2006 a soli 27 anni in un incidente stradale e che, grazie alla grande generosità dei suoi Genitori, i suoi organi sono stati donati permettendo di salvare altre persone in attesa di trapianto.Il percorso, come di consueto si snoderà lungo i viali e nelle aree a verde del Parco di Villa Gordiani lato Nord (lato Mausoleo) con passaggi intorno ai resti dell'antica Villa Romana. Gli atleti saranno suddivisi in due batterie selezionate in base al sesso e all'età. Il programma dell'evento è il seguente:

ore 17,00 Ritrovo Atleti partecipanti alla gara

ore 18,45 partenza 1ª Batteria (cat. uomini da SM 50 in poi e tutte cat. Donne)

ore 19,30 partenza 2ª Batteria (categorie Uomini da SM 18-34 fino a SM45)

ore 20,00 circa Premiazioni alla presenza delle Autorità e dei genitori di Alfonso Tordi

Comitato Organizzatore

A.S.D. Atletica Collatina, Project management: Pino D'Egidio - Comunicazione Marketing: Mario Moretti – Gestione percorso di gara: Angelo Scalise.

Regolamento gara e ulteriori dettagli sono sui siti: www.atleticacollatina.it e www.mariomoretti.it

Avviso

Si avvertono lettori e collaboratori che gli articoli non inerenti i territori del V, VI, VII e IX municipio, **NON SARANNO PUBBLICATI.** Eccezioni sono ammesse solo a insindacabile discrezione della Redazione.

Il direttore
Mariella Nocenzi

Laparelli Parking srl P a ORE

ABBONAMENTI MENSILI E GIORNALIERI
POSTI AUTO E MOTO
LOCALE SORVEGLIATO 24H
Via Ciro da Urbino, 36/A *(Ang. Via Laparelli)*
Tel. 06.24416225 - 06/86902484

Hotel Pisa

Via Pietro Micca, 10
Camere matrimoniali da 49 €
Tel. 06/88980768 Fax 06/77200318
Mobile 347 0193270 - 347 3321068
info@hotelpisaroma.it
www.hotelpisaroma.it

Hotel Pigneto

Piazza del Pigneto, 14/15
Camere matrimoniali da 45 €
Tel. 06/7016915 - Fax 06/70613663
Mobile 347 0193270 - 347 3321068
info@hotelpigneto.it
www.hotelpigneto.it

Pensione Bullicante

Via Dell'Acqua Bullicante, 15
Camere matrimoniali da 45 €
Tel. 06/24416653 - Fax 06/24406106
Mobile 347 0193270 - 347 3321068
pensioneaCquabullicante@hotmail.it
www.pensioneacquabullicante.it

"Primomaggio...Lavoro in Corsa"

Un'occasione per il G.S. Podistica Preneste per lasciare sulle strade di Roma un segnale di vitalità, sport e d'insieme

• di Aldo Zaino

Il 1° maggio uno dei maggiori Gruppi Sportivi del V Municipo "Podistica Preneste" ha partecipato alla maratonina "Primomaggio……Lavoro in corsa", una gara di 5.350 m con partenza e arrivo in via Carlo Felice. Diversi atleti di questo memorabile G.S. Podistica Preneste, del territorio del V Municipio, sono partiti dalla loro sede ubicata nell'interno di Villa Gordiani, hanno percorso via Prenestina, per raggiungere prima Porta Maggiore e poi tramite strade limitrofe Piazza San Giovanni. Una volta raggiunta la nota piazza della Capitale si sono uniti agli altri atleti della Podistica Preneste e, alle 9.30, hanno preso parte unitamente ad altri 350 concorrenti provenienti anche da altre Regioni alla maratonina del "Primomaggio….Lavoro in Corsa" una competitiva che ha interessato le principali strade della Città Eterna: Colle Oppio, Colosseo, parco del Celio, San Pietro in Vincoli, piazza Vittorio, a Santa Croce in Gerusalemme e infine l'arrivo nei pressi di Piazza di San Giovanni in Laterano. Dopo la gara e ritirati i singoli premi, il gruppetto di atleti del V Municipio, sempre correndo ha percorso di nuovo i quattro chilometri che separano S Giovanni dalla sede di Villa Gordiani. Nonostante che alla maratonina non abbiano partecipato tutti gli atleti della Podistica Preneste per la coincidenza con la festività del 1° maggio e possibili impegni familiari dovuti probabilmente alla celebrazione delle prime comunioni, i risultati del Gruppo Podistica Preneste sono stati consistenti. Quattro atleti sono saliti sul podio per le premiazioni. I premiati: Marco Ferraro cat. MM 40, - Antonio Gallone cat.Mm 45, - Giuseppina Sorrenti MF 50, - Aldo Zaino Mm75. Sul podio anche il Presidente della P. Preneste Felice Lattanti per il secondo posto conquistato per il numero di partecipazione della P Preneste. Questo l'ordine di arrivo nella Classifica Generale, vince la Maratonina del "Primomaggio…Lavoro in corsa" : Lamiri Mohammed della Reti Runners Footworks che ha percorso i 5.350m in 16'38", seguito dal compagno di squadra Luca Parisi (16'48") , al terzo posto si è piazzato Francesco Marchetti (17'22") dell'Atletica Potenza Picena. Fra le donne: prevale Federica Proietti della Giovanni Scavo 2000 ATL (19'28") tallonata da Voigt Anna Lena LBM Sport Team (20'46") al terzo posto si è classificata Federica Liberati LBM Sport Team (20'49").

Redazionale

SPORTELLO PUBBLICO

In Via Canosa di Puglia al nr. 38/40, è stato aperto un esercizio al servizio dei cittadini per la compilazione dei mod. 730 poiché la dichiarazione dei redditi (da fare in questo periodo), è l'atto formale attraverso il quale il contribuente espone i propri redditi, indica le spese e gli oneri per i quali vuol far valere i benefici fiscali della deduzione e della detrazione e calcola l'imposta a debito o a credito. E' importante affidarsi ai professionisti esperti nel settore per la compilazione del tuo 730. Da noi ogni domanda sarà soddisfatta e potrai avvalerti di un'assistenza fiscale in ogni suo dettaglio. Siamo ad attenderVi per risolvere tutte le problematiche fiscali che potrebbero crearVi ansie e preoccupazioni. Per inforamazioni e prenotazioni, chiamare il nr. 06-88972070 oppure 389 2110235 (Isabel). Orario al pubblico dal lunedì al venerdì dalle 9,30 alle 13,30.

FENAL - Federazione Naz.le Autonoma Lavoratori
Tel. 06 88972070 - 389 2110235
mail: fenalroma@gmail.com

Sport periferia *(a cura di Aldo Zaino)*

La Squadra del "Mister Gattarelli" vince per la terza volta il titolo Regionale di calcio a 5 e punta alla conquista dello Scudetto Nazionale

Allenamenti nel campo del Parco di Villa De Sanctis

• di Aldo Zaino

Durante l'inizio di questa stagione, guardando una partita di quei ragazzi del '95, cresciuti a San Luca e sbocciati a Villa de Sanctis, non vedendo più seduto in panchina quel signore possente, di mezza età, sempre in tuta e T-shirt griffati, abbiamo pensato che egli potesse essere andato in pensione o che, pago di tutti i suoi successi sui campi di calcio a 5 si fosse ritirato. Sandro Gattarelli con i suoi ragazzi ha vinto tantissimo e quindi potevamo anche ipotizzare che avesse deciso di dedicarsi anima e corpo alla sua "Auto tappezzeria" di via Luchino dal Verme, per concedere, finalmente, il meritato riposo al suo anziano genitore e far da mentore in quel delicato mestiere al suo primogenito. Poi, però, guardando nel campo accanto, l'ultimo, quello in fondo al centro Sportivo di Villa de Sanctis, attraverso i cartelloni pubblicitari abbiamo scorto la sua imponente mole guidare l'allenamento di un gruppo di ragazzini, alla loro prima esperienze nel mondo agonistico del calcio a 5. Ci siamo rinfrancati, rasserenati... Sandrone non ci aveva abbandonato, aveva solamente scelto, di ricominciare daccapo, con un nuovo gruppo, con dei ragazzi più piccoli ma sempre con lo stesso spirito, la stessa voglia, la stessa passione, la stessa competenza, gli stessi risultati.... si esattamente, gli stessi risultati, perché il nostro allenatore-tappezziere, con questo suo nuovo gruppo, è riuscito nell'impresa di vincere subito il campionato, laureandosi Campione provinciale poi, non contento, si è andato a prendere il titolo di Campione regionale e tra qualche giorno inizierà la sua nuova avventura alla conquista del titolo nazionale, sfuggitogli due anni fa con un altro gruppo di Giovanissimi. Auguriamo al nostro "Sandrone" di riuscire nella sua impresa e lo aspettiamo, dopo l'epilogo di questa nuova ed entusiasmante avventura, per raccontarci la sua incredibile storia sportiva, la storia sportiva e vincente, di un uomo del Prenestino.

BAR FIORUCCI
dal 1969
Nostra specialità
CAFFE' FREDDO

CREMA DI CAFFE'
di nonno Michele
Enoteca - Gastronomia - Latteria - Caffetteria
Via Ciro da Urbino, 37F - Tel. 06 2415092
www.barfiorucci.it

"Maratonina delle Scuole" grande partecipazione, oltre 150 concorrenti

Podistica

Alla manifestazione sportiva, disputata il 18 Maggio, sono intervenute anche personalità del Municipio Roma V

• di Aldo Zaino

Il 18 maggio si è svolta la "Maratonina delle Scuole" cui era abbinato il trofeo il "memorial Maurizio Pallotti" organizzata dalle Parrocchie S. Luca Evangelista e S. Leone I, con la collaborazione tecnica della A.S.D. Polisportiva S. Luca e con il patrocinio del Consiglio Regionale del Lazio Consigliere Eugenio Patanè, Presidente Commissione Sport e Cultura. L'Assessore allo sport comune di Roma Capitale Luca Pangalli. Municipio Roma V Presidente Giammarco Palmieri Assessore scuole Nunzia Castelli. Alla Manifestazione sportiva hanno aderito i seguenti istituti scolastici: Scuola Elementare Amore Misericordioso, Istituto Comprensivo Ludovico dal Verme, Scuola elementare Grazia Deledda, Istituto Comprensivo Alberto Manzi, Istituto Sacro Cuore, Istituto Comprensivo Fausto Cecconi, Scuola Elementare Giulia Billiart, Scuola S. Maria Consolatrice, con la partecipazione di oltre 150 iscrizioni. La maratonina è stata divisa in due in due batterie, nella prima hanno gareggiato i più piccoli, bambini con l'anno di nascita dal 2005 e seguenti, nella seconda bambini e ragazzi più grandi. Il percorso ha interessato le strade limitrofe alla Parrocchia: Largo S. Luca, via Facino Cane, via Erasmo Gattamelata, via Luchino dal Verme, via Renzo da Ceri, via Marco Carellario, Largo S. Luca Evangelista. Il

via alla manifestazione è stato dato da Don Giuseppe sotto un enorme arco gonfiabile offerto gentilmente dalla U.I.S.P..Lo speakeraggio è stato condotto da Mauro Caliste con la consueta vitalità che lo contraddistingue.Il ristoro e le premiazioni delle scuole e degli atleti sono state effettuate a fine gara presso i campi sportivi della Parrocchia S Luca Evangelista. Al termine della manifestazione sportiva, a tutti i partecipanti e familiari è stato offerto un ristoro, tutti i bambini/ragazzi sono stati premiati con una medaglia ricordo e con gadget vari offerti dall'Assessorato allo Sport del Comune di Roma. La classifica della manifestazione è stata la seguente:

- 1° classificato l'Istituto Comprensivo Alberto Manzi, in rappresentanza del Sestiere Spiga, cui veniva assegnata la coppa quale vincitrice della "maratonina delle scuole" ed il trofeo "Memorial Maurizio Pallotti", oltre ad essere stata sorteggiata quale vincitrice di un buono offerto dalla ditta MIDAS;
- 2^ classificata la Scuola Elementare Amore Misericordioso, in rappresentanza del Sestiere Giglio, cui veniva assegnata la coppa quale seconda classificata, oltre ad essere stata sorteggiata quale vincitrice di un buono offerto dalla Libreria degli Ubertini;
- 3° classificato l'Istituto Sacro Cuore, in rappresentanza del Sestiere Volpe, cui veniva assegnata la coppa quale terza classificata;
- 4^ classificata la Scuola Elementare Grazia Deledda, in rappresentanza del Sestiere Cedro, cui veniva assegnata la coppa quale quarta classificata;
- 5° classificato l'Istituto Comprensivo Fausto Cecconi, in rappresentanza del Sestiere Perla, cui veniva assegnata la coppa quale quinta classificata;
- 6° classificato l'Istituto Comprensivo Luchino dal Verme, in rappresentanza del Sestiere Lucerna, cui veniva assegnata la coppa quale sesta classificata;
- 7^ classificate le Scuole Elementari S. Giulia Billart e la Scuola Elementare S. Maria Consolatrice, cui venivano assegnate ex aequo le coppe quali settime classificate.

Gli organizzatori unitamente a Don Remo e don Vito ringraziano le scuole che hanno aderito e tutti gli sponsor che con il loro contributo hanno permesso la realizzazione della manifestazione sportiva.

Cinzia Barletta, la più veloce tra le "Donne in Rosa" nella "Race for the Cure", con il tempo 21'35" su 5 km

Circa sessantamila concorrenti alla 15° edizione della maratonina che sostiene la lotta contro i tumori al seno

• di Aldo Zaino

Domenica 18 maggio si è svolta la 15° edizione della Komen Race for the Cure, corsa competitiva di km 5 e i una passeggiata di 2 tra le bellezze architettoniche e artistiche della Città Eterna. La Race for the Cure è organizzata da quindici anni dall'associazione Susan G Komen Italia, presidente Dott. Riccardo Masetti. L'evento viene promosso per la raccolta fondi per la ricerca del cancro del seno. Madrine della manifestazione l'attrice Maria Grazia Cucinotta con la Komen Italia dall'inizio e Rosanna Banfi da cinque anni. Oltre 5mila "donne in Rosa" che hanno affrontato il male e che, grazie alla prevenzione lo stanno debellando. Una festa che ha raccolto a Roma circa 60.000 presenze, in rappresentanza di tutte le regioni d'Italia, donne in Rosa, gruppi sportivi civili e militari per partecipare alla competitiva di 5 chilometri, presenti intere famiglie e scuole per la passeggiata di 2 chilometri, un percorso scelto fra le più belle strade di Roma. La manifestazione della Race For the Cure di Roma ha raccolto più presenze rispetto a quelle di Bari, Bologna ma anche fra le altre 150 città del mondo. Allo start, dato alle ore 10.00 per la 5 km, il sindaco di Roma Capitale Ignazio Marino, il ministro della salute Beatrice Lorenzin e le madrine della manifestazione Grazia Cucinotta e Rosanna Banfi.

Come negli anni precedenti per dovere di cronaca si elencano i nomi di Fabiano Carrozza (14'39") aeronautica Militare e di Laila Soufyane (R.A.S. Courmayeur) (16'50") che per primi hanno tagliato il traguardo, ma nella realtà hanno vinto tutti, per la partecipazione, e per il principio di solidarietà.

Redazionale

Viaggiare sì, ma in sicurezza e libertà...

La "A. M. Milano Viaggi", in Via Casilina nr. 513, continua a essere un punto di riferimento interessante per i numerosi clienti che la frequentano perché, in questa realtà **completamente italiana, il titolare Marco Milano** e i suoi collaboratori, offrono davvero i servizi a 360°, nel pieno rispetto delle esigenze del cliente. L'esperienza ultraventennale nel settore e lo staff composto da professionisti sempre disponibili a consulenze e informazioni, regalano quel tocco in più che consente di affrontare veramente con serenità qualsiasi meta. Prenotazione Voli, Treni, Week-end in Italia, Organizzazione Crociere, Viaggi in Italia, Viaggi in Europa, Viaggi Internazionali, Biglietti per concerti, Biglietti per eventi teatrali, Biglietti per eventi sportivi e tanto altro ancora per un'offerta variegata, competitiva e sempre vantaggiosa!

A.M. MILANO VIAGGI
Via Casilina 513 - tel. 06 2416026
www.milanoviaggi.it - info@milanoviaggi.it

Redazionale

FARMACIA COPERNICO
Dott. Michele Di Salvia
Farmacia di Salvia

IMMUNOMAS rappresenta la più completa ed efficace sinergia antistress oggi disponibile sul mercato, racchiude in un solo prodotto le proprietà immunostimolanti, antiossidanti, protettive del fegato, riducenti del colesterolo e contenitive dell'aumento della glicemia. I suoi componenti: Ganoderma non a caso noto come fungo dell'immortalità, echinacea, astragalo e papaia. Da Giugno in esclusiva nella

PACACEM group

Apparecchio per la misurazione automatica della pressione
PIC sconto del 30%

orario no stop
Via Augusto Dulceri, 19-23
Tel. 06.272614 - 06/89686424 - Fax 06.21710087

FACCIAMO PUBBLICITÀ

KREATIVA™ • MOBILE 345.7654101
EMAIL INFO@KREATIVA.BIZ
WEB KREATIVA.BIZ
FACEBOOK KREATIVASRL
VIMEO KREATIVASRL

Sport

Al circolo bocciofilo, trofeo regionale dedicato alla memoria di Mario Di Carlo

Bocce

Il circolo San Luca ha così ricordato il suo socio

• di Damiano Rossi

Il 25 Aprile rappresenta per lo Stato Italiano la celebrazione della liberazione dell'Italia dall'occupazione nazifascista ma, come in un puzzle il cui insieme è costituito da singole tessere indispensabili nella loro individualità per il costituirsi di un'immagine unitaria, la data del 25 aprile 2011 assume per la comunità di San Luca un duplice valore di cordoglio, poiché al ricordo della fine del conflitto che divise e spezzò la nazione, si unisce la memoria e il dolore per la prematura scomparsa in questa fatidica giornata di Mario Di Carlo, esponente di spicco della politica regionale e socio, nonché frequentatore, del circolo bocciofilo di San Luca.

A tre anni dalla sua morte, lo scorso 25 aprile proprio il Circolo boccio di San Luca ha voluto omaggiare il suo ricordo organizzando con il suo nome un trofeo regionale di Bocce, sport di cui Di Carlo era appassionato. La gara, inserita nel calendario della Federazione Italiana Bocce Comitato Provinciale di Roma, ha visto una vasta partecipazione con ben 108 coppie di categoria A/B/C per un totale di 216 atleti in rappresentanza di 35 società dilettantistiche bocciofile provenienti dai comitati provinciali del Lazio (Roma, Rieti, Viterbo, Latina), oltre che la presenza di una coppia in rappresentanza del Comitato Regionale della Campania.

Le eliminatorie si sono svolte in 9 bocciodromi di Roma e Provincia mentre la combattuta finale si è giocata nella struttura di San Luca. Ottima anche la risposta di pubblico, con la partecipazione all'evento di molti amici e conoscenti di Di Carlo, i quali non hanno mancato l'appuntamento per omaggiare la sua memoria.

Non sono mancati momenti di grande emozione e suggestione sia durante la gara, nella quale ha gareggiato incitato dagli applausi dei presenti il figlio di Di Carlo, Daniele, sia durante la premiazione della prime quattro coppie, alla quale ha preso parte anche la moglie di Mario e il Consigliere Regionale Eugenio Patanè Presidente della Commissione Sport, Cultura, Scuola e Turismo del Consiglio Regionale del Lazio.

Alto il livello della competizione che ha visto la coppia di San Luca Conversano-Cappucini uscire sconfitta solo in finale dopo una bella e accesa partita contro la coppia vincitrice Nunziata-Campè dell' Asd Eretum bocce, la quale con un gesto di grande rispetto ha voluto rinunciare al trofeo consegnandolo alla famiglia Di Carlo. Questa la classifica finale del torneo:

1° Coppia Class. Nunziata Rega Santolo - Campè Gianluca ASD ERETUM BOCCE

2° Coppia Class. Conversano Domenico - Cappuccini Franco ASD SAN LUCA

3° Coppia Class. Trocchia Gianluca – Aurigemma F. ASD RENATO FALCONI

4° Coppia Class. Castellucci Walter – Lisciani E. ASD DELLE VITTORIE.

LE GARE DI GIUGNO

01/06- Nettuno (RM) - Trofeo Città di Nettuno ore 9.30 km 10,00 tel 3284310352
01/06 - Cerveteri (RM) - Etrurian Trail ore 9.30 km 15,00 tel 3483540714
01 /06 - Vitina Roma - Sali e scendi per Vitinia ore 9.30 km 8,200 tel 3357070692
01 /06 - Nazzano (RM) - Tevera Farfa RUn ore 10.00 km 12,00 tel 07654555073
01/06- Roma - Corri Bravetta ore 9.30 km 10,00 tel 3423444764
01/06 - Formia - Memorial Paone ore 17.30 km 9,00 tel 3888791244
02/06 - Veroli (FR) - Straverolana ore 9.30 ore 10,00 tel 3338720558
02/06 - Castelchiodato (RM) - Corri tra le Cerase - ore 17.30 km 10,450 tel 3476123608
02/06 - Lunghezza (RM) - Corriamo al Cavaliere ore 9.00 km 8,500 tel. 3397400357
07/06 - Villa Pamphilj Roma - Corrimao con L'Acorp ore 18.00 km 6,00 tel 3687475153
07/06 - Caracalla Roma - 12x½ ORA Caracalla Roma
07/06 - Valleranno (VT) - Maratonina dei Castagni ore 17.30 km 10,300 tel 3398393508
07/06 - Riano (RM)- Maratonina di Riano ore 17.30 km 9,00 tel 3280825088.
08/06- Roccasecca (FR) - Memorial Fava ore 17.30 km 11,800 tel 3381139560
08/06 - Venafro (IS) - Trofeo S. Nicandro ore 18.30 ore 9,00 tel 3402199108
08/06- Casalotti (RM) - Giro del Ferro di Cavallo ore 9.30 km 10,00 tel 3461048255
08/06 - Capodimonte (VT) - Triathlon della Tuscia
08/06 - Roma - Maratonina due Colli ore 9.30 km 10,00 tel 3392141179
08/06 - Al lumiera (RM) - Maratonina di Primavera ore 18.00 km 12,00 tel 3386463630
08/06 - Genzano (RM) - Maratonina delle Fragole ore 9.15 km 10,600 tel 3888419051
08/06 - Roma - Walk Of Life tel 0657288029
08/06 - Vallinfreda (RM) - Trail di Vallinfreda tal 3287410369
08/06 - Roma - Tnatura Trailrunroma km 21.00 - km 12.00 tel 3383323045
14/06 - Boccea (RM) - Boccearunning ore 18.00 km 10,00 tel 3318469866
14/06 - Coltodino (RI) - Maratonina di Coltodino ore 17.30 km 9,00 tel 3280825088
14/06 - Pomezia (RM) - Sulle Orme di Enea ore 19.00 km 10,00 tel 3403734645
15/06 - Ostia (RM) - Rin...Corriamo la Pace con Emergency ore 9.0 km 10,00 Web
15/06 - Roma - Roma Nordik Walking km 12,00 tel 0662206805
15/06 - Monte S. Biagio (LT) - Campestre Lago Fondi ore 10.00 km 9,00 tel 0773691169
15/06 - S. Giovanni Incarico (FR) - Corriamo con Carlo ore 10.00 km 10,00 tel 069323336
15/06 - Lubriano (VT) - ore 10.00 km 8,500 tel 3402903779
15/06 - Cerveteri (RM) - Corri al Parco degli Angeli ore 9.30 km 8,150 tel 3286937959
15/06 - Villa Adriana km 10,00
15/06 - Guidonia (RM) - Camminata di beneficenza S. Luigi ore 9.00 km 10,00 tel 3346335864
18/06 - Villa Gordiani Roma - Solstizio D'Estate ore 18.30 km 5,00 tel 3284111620
21/06 - Gallese (VT) - Maratonina Città di Gallese ore 19.00 km 10,00 tel 3292007099
21/06 - Rieti - Notturna di Ceri ore 21.00 km 10,00 tel 3204717871
21/06 - Roma - Corri Roma ore 22.00 km 10,00 tel 064065064
22/06 - Anzio (RM) - Maratonina Giornata dello Sport ore 9.00 km 10,00.
22/06 - Villa Ada Roma - Around The World In A Day ore 9.30 km 5,00
22/06 - Fontenuova (RM) - Maratonina delle Rose ore 9.30 km 8,600 tel 3405681667
27/06 - Aprilia (LT) - Notturna Aprilania ore 21.00 km 8,00 tel 3285325794
28/06 - Bolsena (VT) - Maratonina di Bolsena ore 19.00 km 10,00 tel 3337979677
28/06- Latina - Notturna Olimpalus ore 21.0 km 9,00 tel 3386260094
28/06 - Fiumicino (RM) - 3000 di Sera ore 19.00 km 3,00 tel 066584084
28/06 - Colonna (RM)- un americana a Colonna ore 19.00 tel 3396645904
28/06 - Montatola (RI) -ore 18.00 km 6,00 tel 3208056838
29/06 - Fiumicino (RM) - Leonardo Airport For Run ore 10.00 km 7,00 tel 3208882752
29/06 - Civitavecchia (RM) - La Corsa per la Vita ore 10.00 km 10,00 tel 3282443298
29/06 - Valmontone (RM) - Maratonina della Lumaca ore 9.30 km 10,00 tel 3929912371
30/06 - Ponza (LT) - Giro Podistica dell'Isola do Ponza tel 3925299693

Albarace, partecipare a questa corsa podistica è stata un'esperienza unica

Una corsa di 6 km che ha come percorso anche le piste dello Stadio dei Marmi e dell'Olimpico

• di Aldo Zaino

Qualcuno può pensare alzarsi alle 3 di notte per partecipare ad una corsa podistica con partenza alle 5.30 presenta qualche anomalia, forse e vero ma la mattina di lunedì 19 maggio eravamo in 1.500 a trovarci nella medesima condizione, fra i quali molti atleti del V Municipio come mi ha riferito Piero Romano di Tor Pignattara all'arrivo. Qualche problema alla partenza perché (ad oggi 18 maggio) alle 5.30 è ancora buio, ed è facile cadere ma, quando al terzo chilometro è iniziato ad Albeggiare mi sono trovato a correre un'altra gara, in modo particolare il giro della pista dello Stadio dei Marmi e

l'arrivo dopo aver percorso il tunnel Maratona che permette ai giocatori di calcio di entrare nello Stadio Olimpico. Un'emozione grandissima poter tagliare il traguardo nella stessa pista dove hanno corso i migliori atleti del mondo, una gioia indescrivibile a tal punto (come del resto facevano tutti) ci siamo messi a fotografare l'un l'altro, mio figlio Fabrizio, e gli amici Francesco e Marzia, per portare a casa il ricordo di questa mattinata. Il fatto buffo che presi dal desiderio di scattare le foto, siamo arrivati al punto di ristoro per fare colazione ma non abbiamo trovato più nulla da mangiare, ma ciò non ci ha affatto rattristato perché abbiano che un ricordo fotografico vale più di un cornetto. E' di dovere citare che la gara è stata organizzata dall'Italia Marathon Club.

Redazionale

ELECTRIC SERVICE

In Via Erasmo Gattamelata, 21/23 e Via Vico Viganò 11, dal 1990 è nata l'azienda Electric Service gestita da Stefano Ferrazzano che si occupa con successo e alta professionalità di ristrutturazione di appartamenti e negozi. Sono di questa società le ristrutturazioni curate per la Nieddu Trasporti che ha filali in tutta Roma e, per loro è stata creata e allestita la sede dello stabilimento, così come si sono occupati anche della ristrutturazione dei locali di Fantini Caffé. Effettuano sopralluoghi e rilasciano preventivi gratuiti per qualsiasi lavoro inerente la loro attività. Eseguono installazione e manutenzione di Impianti elettrici - Civili - Industriali - Antifurto (**Ticino - Vimar**), Antenne (**Fracarro**), Diffusione sonora e Videocontrollo.Tutto il materiale utilizzato è corredato della certificazione europea.

Via E. Gattamelata 21/23 - Via V.Viganò 11
Tel. 06 21703143 - cell. 331 9419188
mail: electricservice62@tiscali.it

Direttore Sanitario: Dott. Giuliano Roberto
AMBULATORIO ODONTOIATRICO
DENTAL FILARETE
di Marini & Adanti

Viale Filarete, 187
Tel 06/2427224

Autor. Reg. Lazio n° 1504 del 31/05/06

- Prevenzione e igiene
- Sbiancamento Laser
- Trattamenti Laser
- Implantologia
- Protesi fissa *e mobile*
- Ortodonzia infantile e dell'adulto
- Parodontologia - Medicina orale
- Conservativa - Endodonzia
- Odontoiatria infantile - **Gnatologia**

TESSERA FAMILIARE
ABLAZIONE TARTARO
ogni 4 sedute
uno Sbiancamento
GRATIS

Lunedì - Mercoledì - Venerdì: 9,00/12,30 - 14,30/19,30
Martedì - Giovedì: 14,30/19,30

Fotoimpressioni del Pigneto

Alba Guardati, quando la fotografia va oltre la passione

• di Riccardo Guglielmin

L'amore di una vita è diventato anche un impegno fisso, quasi quotidiano e irrinunciabile

"La fotografia è un amore giovanile che mi ha accompagnato, con alti e bassi, un po' per tutta la vita. Una passione coltivata partecipando a diversi corsi, visitando molte mostre, facendo tante uscite fotografiche con autori anche più esperti di me. Il confronto con le esperienze degli altri, infatti, arricchisce molto e mi consente di scoprire sempre nuove soluzioni e dimensioni". Guardati, con queste semplici parole, riesce a spiegare benissimo il suo rapporto sereno con l'arte fotografica. Il suo approccio alla fotografia si esprime e si sviluppa quasi con un sornione distacco. I suoi silenzi e il suo ascolto silenzioso, del mondo che la circonda, nascondono una profonda capacità di leggere ed entrare in sintonia con le situazioni, gli ambienti e le persone. Guardati, attraverso la fotografia, riesce a esprimere e a tirare fuori una grinta comunicativa di grande spessore umano e artistico.

La fotografia diventa un magico strumento che le consente di "ricaricare tutto il proprio mondo interiore". Le energie rubate dagli eventi e dagli impegni della vita quotidiana si rigenerano nel momento in cui Alba prende in mano la macchina fotografica e può dare spazio al suo istinto artistico. Quando scatta conserva sempre il suo atteggiamento un po' distaccato, ma a ogni click si riappropria del mondo, ritrova una serenità spontanea, riscopre una dimensione dove si può respirare a pieni polmoni aria fresca e leggera. Le sue foto documentano con grazia compositiva e delicatezza di interpretazioni scene di vita, emozioni, gesti, volti. I suoi scatti sono fugaci e veloci, hanno lo stile e il profumo delle fughe dalla realtà quotidiana. In ogni sua immagine si sente la forza del vivere, si legge la poesia di chi conserva e testimonia il valore della vita, il senso costruttivo dell'andare sempre avanti, il segreto di chi ha intuito il senso del mistero. Le sue foto sono ricche di colori, di momenti carichi di umanità, situazioni apparentemente banali che si trasformano in quadri ricchi di gioia del presente, di una realtà con magici equilibri e serene armonie. Guardati viaggia molto e il suo portfolio racconta mondi esotici, ritratti di uomini e donne con una profondità espressiva unica, istanti e situazioni che affascinano con suggestioni. Alba è una fotografa di grandi capacità che, grazie all'istinto per il bello, dimostra che l'arte può essere il superamento della tecnica. Alba è una donna che riesce a raccontare emozioni perché le vede con la sua intelligenza, le vive nel suo cuore e le sa capire nei suoi silenzi.

la PUBBLICITA' ti salva dalla crisi

PER GUADAGNARE DEVI FARTI CONOSCERE

chiama Viavai al n° 06/83501613

Salute

L'Associazione Planet Onlus fa centro...

• di Francesco Figliomeni

Un successo la Giornata della Prevenzione Broncopolmonare

Oltre 50 persone hanno potuto usufruire di controlli gratuiti con misurazione del picco di flusso, spirometria e altri consigli sanitari nell'ambito della giornata della prevenzione broncopolmonare organizzata presso la sede dell'Associazione Planet Onlus.

È quanto dichiara in una nota l'Avv. Francesco Figliomeni, fondatore dell'Associazione Planet Onlus - www.planetonlus.it - che, con la Presidente e il Coordinatore sanitario, dott.ssa Luisella Di Curzio e dott. Pietro Giannini, ha organizzato l'evento patrocinato dal Municipio Roma V e a cui hanno collaborato gratuitamente i Volontari di Planet Onlus, gli Infermieri dell'Ospedale Sandro Pertini, alcuni Medici e Autorità in campo sanitario e broncopolmonare quali il Prof. Salvatore Tripodi, Primario del reparto Allergologia/Pediatria dell'Ospedale Sandro Pertini e il Prof. Salvatore D'Antonio, Dirigente medico dell'Ospedale San Camillo/ Forlanini.

Riveste particolare importanza il fatto che i Dirigenti medici – ha aggiunto Figliomeni – oltre a effettuare i vari controlli, hanno illustrato alle persone intervenute, anche con l'ausilio di schede video proiettate, le principali cause di varie patologie quali asma, broncopolmonite, tubercolosi e allergie varie, dispensando anche molti consigli sull'uso dei medicinali nell'ottica di sensibilizzazione alla prevenzione sanitaria.

L'Associazione Planet Onlus continuerà la propria Mission nei vari settori del Sociale – ha concluso Figliomeni – poiché eventi gratuiti e importanti come quello tenutosi sabato 10 maggio con il coinvolgimento di autorevoli professionisti sanitari possono fornire una concreta speranza ai cittadini nella consapevolezza che, accanto ad alcuni soggetti avventurieri e senza scrupoli, c'è anche tantissima gente perbene che dona agli altri il proprio tempo e la propria professionalità.

LAVAMONOPRIX SNC

OFFERTA FAMIGLIA:

OGNI 2 PIUMONI O COPERTE, QUELLO CHE COSTA DI MENO LO PAGHERETE LA METÀ

Via dell'Acqua Bullicante, 63 ORARIO NO STOP
Tel. 06 2415148 - 392 7853723

Redazionale

SICUREZZA E QUALITA'
e il ladro scappa e se ne va...

La ditta Conti Giuseppe, professionisti della lavorazione del ferro e dell'alluminio, nasce nel 1988 in Via del Pigneto e si trasferisce poi nel 1996, in via Atripalda. Tale azienda è specializzata in lavorazione ferro e alluminio e lavora anche per conto terzi. In questo periodo storico dove la sicurezza è davvero fondamentale, rivolgetevi con fiducia a questi professionisti per avere porte blindate con cilindro europeo, grate di sicurezza, sostituzione vecchie serrature con quelle a cilindro europeo antishock. Chiedete i preventivi che

verranno rilasciati gratuitamente e sarete sorpresi dal rapporto qualità prezzo. Infissi anche in alluminio a chiusura ermetica per il giusto risparmio energetico. Sopralluoghi gratuiti.

Detrazione fiscale 65%!
Per informazioni chiamare: 339-3911790

Conti Giuseppe - Via Atripalda 18-21

Consigli dall'erborista di quartiere

Per saperne di più o per ulteriori chiarimenti potete contattarmi in Erboristeria
Via Ciro da Urbino, 9 Roma - tel. 06.24.40.78.83 o via E.mail: **info@fralet.it**
Il vostro erborista di quartiere... Francesco D'Ambrosio

Caffè verde... un aiuto alla nostra dieta

• di Francesco D'Ambrosio

L'Estate è ormai alle porte e la famosa prova bikini o comunque abiti estivi è già stata fatta, e molti di noi sono rimasti delusi nel constatare che c'è ancora qualche chilo di troppo che non ci permette di sfoggiare in tutta tranquillità il nostro fisico, e mai come adesso c'è il pericolo di ricorrere a diete drastiche adatte solo a rovinarci la salute e creare non pochi squilibri del nostro metabolismo.
Ma allora come si fa a perdere qualche chilo in tutta tranquillità e senza fatica o senza dieta? È il sogno di ogni donna o di chiunque sia afflitto dal sovrappeso. Tanti sono i rimedi che si spacciano per miracolosi, ma finora poche sostanze avevano un reale potere brucia grassi che potevano essere degli aiuti validi da affiancare alla dieta.
Ma ecco che la Natura ci ritorna in aiuto proprio lì dove a volte sacrifici estremi non hanno portato reali risultati, il Caffè Verde, che non è nient'altro che una miscela arabica di caffè crudo, sottoposto ad un processo di essicazione invece che di tostatura. La consistenza dei chicchi di caffè verde è dura e cornea: difficili da macinare e tritare, i piccoli chicchi presentano generalmente un colore che varia dal verde al giallino. Verde come la speranza, il caffè verde diventerà presto l'oggetto del desiderio di migliaia di uomini e donne. Vediamo allora perché il caffè verde funzionerebbe a detta degli esperti secondo quanto afferma uno studio pubblicato sull'American Journal of Clinical Nutritione di cosa si tratta esattamente.
Da cosa deriverebbe il potere brucia grassi del caffè verde? Il caffè verde, assicurano gli esperti, ha un alto contenuto di acido clorogenico (fino al 60% negli estratti secchi di Caffè Verde), un componente in grado di ridurre l'assorbimento di zuccheri da parte dell'intestino e velocizzare il metabolismo (in particolare accelera il processo di bruciare i grassi). Tale capacità viene perso completamente con le temperature alte della tostatura, quindi Verde e non tostato.
Questo principio attivo agisce in modo determinante sul volume degli adipociti (cellule adipose), ciò è dovuto all'azione delle metilxantine, molecole la cui attività agevola e stimola la lipolisi, migliorando anche il metabolismo e riducendo il livello di zuccheri nel sangue.
Questa sorprendente capacita di abbassare il livello di zuccheri nel sangue lo rende adatto anche a chi è costretto a diete ferree per problemi di iperglicemia.
Inoltre il caffè verde come il Tè Verde ha potere antiossidante molto alto e possiede un pH meno acido rispetto al caffè tradizionale.
Tra i benefici per la salute alcuni studiosi riconoscono anche l'azione contro i radicali liberi, oltre alla capacità di stimolare lucidità e freschezza mentale.
È necessaria, tuttavia, una considerazione importante: non esiste alimento dimagrante che tenga senza una dieta sana ed equilibrata, evitate le diete "fai da te" o quelle che sembra vadano bene per tutti, NON FUNZIONANO, e rischiano di alterare gravemente il vostro metabolismo basale, quindi tenendo d'occhio la nostra alimentazione, magari consigliata da uno specialista, possiamo pure acquistare caffè verde o prodotti che lo contengono, ma che sia un'occasione per riguardare la nostra alimentazione e metterci a regime corretto, considerate sempre quanto vi dico: SI MANGIA PER VIVERE E NON SI VIVE PER MANGIARE, che l'alimentazione sia la nostra prima medicina.
Augurandovi un felice Giugno all'insegna della salute, vi aspetto nella mia Erboristeria per ulteriori informazioni e aggiornamenti.
Per ulteriori informazioni potete contattarmi direttamente in Erboristeria in via Ciro da Urbino, 9 - 00176 Roma al numero telefonico 06.24.40.78.83 o via e.mail all'indirizzo info@fralet.it

Bibliografia:
Maugini E., Botanica farmaceutica, Firenze
Poletti , Fiori e piante medicinali, Musumeci Editore
Jean Valnet Cura delle malattie con le piante, Giunti Martello

Tradizioni

San Bonifacio da Credition: 5 Giugno

• di Vittorio Begliuti

Nasce a Crediton, Inghilterra, nel 672 (il suo nome è però Wynfrith) da una famiglia nobile. Fino all'età di 40 anni è monaco a Exeter e a Nursling e la sua occupazione principale è quella di studiare e trasmettere il suo sapere e di predicare di commentare la Bibbia e di scrivere la prima grammatica latina in Inghilterra. Nel 718 lascia la sua terra e si dedica all' evangelizzazione delle tribù pagane dei Sassoni in Germania. E in Germania, con la sua predicazione travolgente, tocca l'Assia, la Baviera, la Turingia e la Westfalia. Continua a fare la spola fra la Germania e Roma per riferire dei suoi pregressi nell'evangelizzazione al Papa. Divenuto prete, nella sua seconda visita a Roma il Papa lo ordina Vescovo e stabilisce la sua sede a Magonza. In uno dei suoi ritorni in Germania, si dice che fa abbattere una grande quercia alla quale i popoli pagani del luogo attribuiscono poteri magici perché sede di un loro dio. La popolazione, così sfidata, accorre per assistere alla vendetta del dio offeso. Nel 732 papa Gregorio III lo nomina arcivescovo. Negli ultimi suoi anni si dedica all'organizzazione della Chiesa in Germania e in Francia, con la collaborazione del re Pipino il Breve. A oltre 70 anni parte come missionario per l'Olanda, in Frisia. A Dokkum, Bonifacio e i suoi compagni cadono in una imboscata da Frisoni pagani e passati a fil di spada. Muore nel 754 (o755). Sul luogo dell'abbattimento della quercia viene costruita la prima chiesa dedicata a S. Pietro. Il suo corpo viene tumulato a Fulda, dove in vita ha fondato un monastero. La sua tomba è tuttora venerata come luogo sacro.

Cronaca

Dagli schiamazzi allo spaccio, fermati due pusher

Alessandrino

Carabinieri intervenuti per schiamazzi, sorprendono due giovani con mezzo chilo di hashis

• da Roma Today

Il 9 Maggio, i carabinieri intervengono in viale Alessandrino a seguito di una chiamata per disturbo alla quiete pubblea e nel gruppo trovano due giovani con mezzo chilo di hashish.
Quando i carabinieri li hanno avvicinati hanno provato a far credere loro di essere dei residenti preoccupati per gli schiamazzi notturni che si stavano verificando. Una scusa che non ha retto e ha portato i militari ad arrestare, con l'accusa di detenzione ai fini di spaccio, due giovani di 18 e 20 anni, trovati con indosso 500 grammi di hashish.
E' quanto accaduto la notte del 9 maggio, in viale Alessandrino quando i carabinieri della compagnia Roma Casilina sono intervenuti a seguito di una chiamata al 112 per degli schiamazzi notturni in strada.
Arrivati sul luogo della segnalazione le forze dell'ordine hanno invece arrestato due romani di 18 e 20 anni, trovati in possesso di mezzo chilo di 'fumo' dopoi avero notato alcuni giovani dileguarsi. Poco dopo si sono avvicinati i due giovani che hanno finto di lamentarsi anche loro per gli schiamazzi. I militari, incuriositi e insospettiti, hanno quindi chiesto loro i documenti scoprendo che i due non avevano motivo di lamentarsi perché non abitavano in zona e che stavano solo tentando di scampare all'arresto. I due giovani infatti avevano addosso 500 grammi di hashish, pronti per essere venduti. Arrestati dai militari i due sono ora a disposizione dell'Autorità Giudiziaria in attesa del rito direttissimo e dovranno rispondere di detenzione ai fini di spaccio di sostanze stupefacenti.

MANCINELLI TENDE
FABBRICA
AVVOLGIBILI
ZANZARIERE
TENDE DA SOLE
Veneziane • Tende a rullo • Ciniglie
Tende verticali • Plissè • Box doccia
Porte a soffietto • Grandi Coperture
Motori avvolgibili
Largo Galeazzo Alessi 6/a • 00176 Roma
06 29.99.59 - Tel/fax 06 29.99.57
mancinellitende@tiscali.it

Il Riflettiamo

"Che io possa avere la forza di cambiare le cose che posso cambiare, la pazienza di accettare quelle che non posso cambiare e, soprattutto, l'intelligenza di saperle distinguere".

Tommaso Moro

Redazionale

La storica tintoria CAMPOLI

La tintoria in Piazza S. Maria Consolatrice 12a/b, ha introdotto, già da tempo, il rivoluzionario e innovativo sistema "Acqualità", che consente il lavaggio ad acqua senza solventi ma con saponi di ultima generazione che garantiscono un pulito impeccabile, una freschezza e un profumo senza uguali con una attenzione particolare all'ambiente. E' specializzata nel lavaggio di abiti da sposa, scamosciati e pellami ma, offre anche i più classici servizi, come quello del lavaggio in acqua di coperte e piumoni. Affidate con fiducia i Vostri capi, anche quelli più delicati di seta o di lana (tutti i tipi), e rimarrete sicuramente soddisfatti dai risultati. Si effettuano inoltre anche piccoli lavori di sartoria, come orli, cambio chiusure lampo ecc., insomma i vostri capi, affidati alle cure di queste sapienti mani, torneranno veramente come nuovi!

Tintoria Giancarlo Campoli
Piazza S. Maria Consolatrice, 12 a/b
Tel. 06-4395005 Orario: 7.30-13.00/14.00-19.00

DITTA EDILE
di Angelo Minotti
Preventivi Gratuiti
RISTRUTTURAZIONI APPARTAMENTI
MURATURA - PITTURA
PAVIMENTI - RIVESTIMENTI
IMPIANTI IDRAULICI
ED ELETTRICI
Tel. 06 2411875
338 2035696
dittaedileminotti@gmail.com

Storia

I Romani e la chirurgia

• di Adelmo Sidoli

Plinio il Vecchio, fonte preziosissima di notizie quasi sempre veritiere ed esatte, ci fa sapere che il primo medico greco a giungere a Roma fu un certo Arcagatos. Era il 219 a.C. e la sua attività fu a tal punto benemerita, che lo stato gli aprì un ambulatorio spesandolo di tutto. Fu anche il primo al quale venne affibbiato il soprannome poco lusinghiero di "carnifex", macellaio, che da allora ha contraddistinto non pochi rappresentanti della classe medica. Il motivo del soprannome era dovuto al fatto che il Nostro tagliava e bruciava le carni dei pazienti con una certa disinvoltura. Agli occhi dei romani, avvezzi a curare tutti i mali con erbe, formule magiche e amuleti, l'asportazione chirurgica di ascessi e tumori e la cauterizzazione delle ferite, dovevano apparire come l'opera di un macellaio, ma ovviamente non era così. Se il senato gli concesse un ambulatorio accollandosene le spese, significa che gli vennero riconosciuti grandissimi meriti e che si apprezzò la sua opera. Sicuramente il nostro Arcagatos era un bravo medico e un ottimo chirurgo. La scuola greca era rinomata e in ogni corte del Mediterraneo e dell'Oriente era presente un medico greco, che godeva di grande prestigio e altissima considerazione. Torniamo adesso al nostro personaggio. Le sue conoscenze delle virtù delle piante erano sicuramente elevate, frutto di studi accurati che gli permettevano di maneggiare correttamente erbe e radici, da cui ricavava sostanze curative, toniche, carminative, depurative e antiinfiammatorie.Ovviamente conosceva anche le piante tossiche, ma non è su questo che vogliamo soffermarci. Quello che ci intriga, e che sicuramente colpì i cittadini che ebbero a che fare con lui, è la strumentazione chirurgica da lui adoperata. Quali erano i suoi strumenti? Quali gli strumenti dei medici che operarono dopo di lui? Premettiamo che alcune operazioni si eseguivano anche prima dell'arrivo a Roma di Arcagatos e che ogni legione aveva al suo seguito un certo numero di "medici", la cui abilità più grande era quella di ridurre le fratture della testa e degli arti dopo ogni scontro col nemico e di cauterizzare le ferite. Gli scavi di Pompei ci hanno restituito un intero campionario di strumenti chirurgici e la cosa sorprendente è che non differiscono affatto da quelli usati ancora oggi in sala operatoria. Abbiamo il bisturi, forse il più antico strumento usato dall'uomo, di forme e lunghezze diverse, adatte per incisioni profonde e ampie o per lavori di precisione. Abbiamo gli uncini, usati per sollevare i lembi della pelle o per divaricare i tessuti e il trapano, usato soprattutto per operazioni al cranio o per rimuovere dalle ossa oggetti estranei, in genere frammenti di armi. Pinze e tenaglie servivano agli scopi più vari, dall'asportazione di punte di frecce all'estrazione di un dente. A tale scopo spesso era associato l'uso di leve per osso, usate per sollevare ossa fratturate o infossate a seguito di colpi violenti e per rimetterle a livello. Per le amputazioni si usava la sega e usatissimo era, infine, il cauterizzatore, la cui funzione principale era quella emostatica: ridurre o bloccare la fuoriuscita di sangue dalle ferite. Come possiamo vedere, molti di questi strumenti erano di uso costante presso i soldati, ovviamente i più esposti ai traumi violenti, alle ferite da taglio e ai colpi di lancia e di freccia, ma anche tra i non militari si usavano strumenti chirurgici. Le ferite da taglio venivano ricucite con gli aghi e col filo, durante il parto poteva essere necessario l'uso del forcipe, in caso di corpi estranei in gola esistevano delle speciali pinze allungate e per le visite ginecologiche si adeperava lo speculum, identico per forma e densioni a quelli di oggi. I materiali con cui erano fatti questi strumenti erano il bronzo e l'acciaio, talvolta combinati tra loro, lama d'acciaio e manico di bronzo, ma non manca qualche oggetto di osso. Restituiamo, quindi, al buon Arcagatos il suo ruolo di chirurgo abile, competente e valido sotto tutti gli aspetti e consideriamo il soprannome di "carnifex" una cattiveria gratuita di Catone, il quale diceva che, per convincere il popolino della loro bravura, questi "macellai" avevano il vizio di farsi pagare ..... fior di quattrini!

Sicurezza

Stazione Termini protagonista di scippi e racket

• di Abitare a

Dal trucco delle scale mobili alle macchinette per i biglietti prese in ostaggio

Furti, scarsa sicurezza, inciviltà. Questa è l'istantanea che consegnamo a Roma e al mondo della Stazione Termini. Nelle ultime settimane si sta, infatti, affermando una tecnica di borseggio innovativa. Dopo aver individuato la vittima, meglio se turisti stranieri con al seguito diverse valigie, la gang, composta da minorenni rom, entra in azione. Due del gruppo si appostano dietro al malcapitato mentre "il palo" pensa a bloccare la scala mobile premendo il pulsante d'arresto. Il tutto provoca uno scossone che alle volte genera delle cadute, tanto meglio per gli scippatori, perché con la scusa di aiutare le persone in terra ripuliscono tasche, borse e quant'altro. E' capitato, anche, che dei turisti ringraziassero questi individui per la "cordialità" avuta nei loro confronti. Alle biglietterie automatiche invece c'è una nutrita squadra di "addette" rom che operano in maniera coatta. "Faccio io signore" oppure "Prego metta qui i soldi", poche parole ma tanto basta per assicurarsi una mancia "volontaria" per paura di rimetterci la valigia o il portafoglio. Insomma in maniera silente sui biglietti Atac (all'interno della Stazione Termini) è stata introdotta una sorta di aliquota, potremmo ribattezzarla "aliquota rom". Gli addetti alla sicurezza, di tanto in tanto, invitano alle nomadi di allontanarsi e di non importunare i turisti, l'effetto del richiamo dura pochi minuti e poi di nuovo sotto con il "pizzo" sui biglietti.

Alcuni testimoni tra i commercianti della zona, così come riporta il sito de Il Messaggero, hanno dichiarato:" Li vediamo passare, sappiamo chi sono ma dobbiamo stare attenti a guardarli, perché sono violenti e minacciosi. Qui comandano loro". Ed ancora:" Ragazzine e ragazzini che avranno al massimo 15 anni ma anche più piccoli. Si muovono velocemente, agganciano turisti e poi li aggrediscono sotto la metro lungo le scale mobili". La situazione è a dir poco pessima. Roma vive di turismo e Termini è la stazione principale della capitale. Per quanto tempo vogliamo continuare a farla passare come una zona franca?

ROBINSON LAVANDERIA
ANCHE PER GIUGNO
Piumoni singoli o matrimoniali
lavaggio a soli € 10,00
MAXI OFFERTA
VIA ANAGNI 102 • 06.69.44.01.008

OROSCOPO

di ASTAROTH

Ariete - Quando la strada che avete davanti si dividerà in due sentieri, provate a prenderli entrambi. Questo significa dividersi in due senza farsi male, perché i due sentieri potranno incontrarsi di nuovo. Questo significa che in amore, come sul lavoro, spesso ci si trova di fronte a un ostacolo e non sempre è corretto scegliere una sola strada. Chi ci dice che sia quella giusta? Regolate l'alimentazione a tutto vantaggio di salute e linea.

Toro - Nel lavoro le qualità migliori tendono a emergere quando siete impegnati. In amore imparate a trovare il ritmo giusto, entrate in sintonia col corpo e apprendete l'arte di soddisfare i bisogni fisici. È importante non confrontarsi con gli altri. Salute ottima, ma in questo periodo sarebbe meglio un po' di moto.

Gemelli - Provare la gioia di essere amati, vuol dire sottoporsi alla tortura di farsi conoscere per quello che siamo. Per mantenere l'illusione di forza che ci dà il non rivelare quello che abbiamo dentro, rischiamo di vivere senza l'amore che tanto desideriamo. Le prossime settimane saranno un buon periodo per rivedere questo atteggiamento. Quaggiù qualcuno vi ama.

Cancro - Cancerino, so bene che a volte tendiamo a nascondere chi siamo veramente. Dobbiamo sempre mediare tra la paura di essere feriti e il desiderio di farci conoscere dagli altri. Siate voi stessi, sempre e comunque. I riconoscimenti arriveranno assai presto, in amore come nel lavoro. Siate moderati e la salute vi ripagherà con gli interessi.

Leone - Un giorno Andy Warhol disegnò un pene. "Ho voluto fare il ragazzaccio a tutti i costi" - disse. Di solito queste goliardate piacciono, ma nelle prossime settimane evitate di imitare Warhol. Se dovete dare il vostro contributo a una grande impresa, in amore come nel lavoro, scegliete la sincerità, il rispetto e la dignità.

Vergine - Il nostro pianeta è in continua trasformazione. Niente rimane uguale e noi dobbiamo adeguarci a questa evoluzione. Come affrontare questo aspetto della vita? Lo odi e ti ci adatti oppure lo tolleri sperando in meglio? Qualunque sia il tuo atteggiamento, nei prossimi mesi ti sentirai molto più a tuo agio e imparerai perfino a godertelo. E' una promessa.

Bilancia - Il disordine, diceva mia nonna, deve essere organizzato con giudizio. È il tema del mese. Il disordine non vi garantirà i successi che meritate e di cui avete bisogno. Deve essere organizzato con giudizio, non può essere chiassoso, volgare o profano. Nel lavoro deve essere ingegnoso, in amore deve avere stile, in entrambi i casi deve avere un pizzico di folle saggezza.

Scorpione - Siete la musa di qualcuno? Qualcuno trae ispirazione dal vostro modo di vivere? Siete fonte di enigmi che confondono e affascinano? Siete il maestro di qualcuno, l'influsso che forma e insegna il significato della vita? Bene. Se al momento non avete nessuna di queste funzioni, presto comincerete ad averne e la vostra vita cambierà. In meglio, naturalmente.

Sagittario - Conoscete il proverbio "Non fare mai in piedi quello che puoi fare seduto, o seduto quello che puoi fare sdraiato"? In altre parole, avete bisogno di rilassarvi. Non ascoltate chi vi dice di essere efficiente a livello maniacale. Concedetevi invece l'opportunità di giocare, di sognare a occhi aperti e di fantasticare. Corpo e mente ve ne saranno grati.

Capricorno - C'è qualche differenza tra quello di cui pensate di aver bisogno e quello che avete? Se è così, è il momento ideale per prendere qualche iniziativa per eliminare queste discrepanze. Si intravedono nuove prospettive di lavoro e per chi è single un incontro "fatale". Sta a voi far sì che i vostri desideri si possano realizzare. Buona fortuna.

Acquario - Ci sono enormi possibilità che abbiate una storia d'amore travolgente o che riceviate un invito da un ammiratore segreto o che incontriate l'anima gemella che non sapevate neanche di cercare. Ma queste probabilità impallidiscono di fronte alla possibilità di scoprire il segreto di come essere ancora più amabili di quello che siete. Sorridete, il mondo è vostro.

Pesci - Pensate che i vostri amici abbiano smesso di parlare con voi? Alcune delle voci più attendibili e comprensive che avete nella testa sono diventate silenziose? Dove sono andati? Probabilmente si stanno riposando o forse pensano che sia più saggio lasciare che ve la caviate da soli. Datevi una mossa. Fatelo! Vedrete che torneranno presto.

Redazionale

AMMINISTRAZIONI CONDOMINIALI E IMMOBILIARI

In Via Casilina al nr. 523, è stato aperto, nel mese di Febbraio dell'anno 2014, lo studio del Dr. Pusino Daniele che si occupa di Amministrazioni Condominiali e Immobiliari. La figura professionale dell'amministratore, ha assunto negli ultimi annni una notevole rilevanza professionale e, per questo bisogna affidarsi a mani esperte e non a improvvisatori. Il Dr. Pusini, ha frequentato il corso all'Anaci (Associazione Nazionale Amm.ni Condominiali e Immobiliari) superando l'esame con il massimo dei voti e svolge la sua attività con competenza, determinazione e professionalità. E' gradito l'appuntamento telefonico. Orario tutti i giorni dalle ore 9,30 alle ore 13,00 e dalle ore 15,30 alle ore 19,00. Per informazioni: 06-24402637 339-7594501

Daniele Pusino - Via Casilina 523
Tel. 0624402637 339-7594501
studiopusino@hotmail.it

A. A. A. Annunci

Per favorire l'accesso a questa rubrica al maggior numero di utenti, gli annunci saranno inseriti con il seguente criterio: in ogni categoria, i nuovi annunci saranno inseriti in cima alla lista "spingendo" verso il basso i più datati fino a farli fuoriuscire (il codice tra parentesi indica la data di prima pubblicazione). Pertanto, non è rispettato l'ordine alfabetico bensì quello cronologico (in cima i più recenti). Gli annunci in riquadro, sono sempre sistemati in punti di maggior evidenza indipendentemente dai criteri di cui sopra.

INSERZIONI GRATUITE

Gli annunci si possono consegnare o spedire all'Ass. Culturale VIAVAI, Via L. Bufalini 88 - 00176 ROMA oppure all'e-mail: viavai@tiscali.it. Non si pubblicano annunci ambigui o comunque ritenuti ingannevoli, compravendita o scambio di musica, libri e software copiati, inserzioni a carattere commerciale, sessuale, o comunque rivolte a minorenni. **Annunci in riquadro (mm. 42x14) euro 36,00 (tre uscite - pagabili anche con ricarica PostePay n° carta 4023 6005 8716 6788 intestata a Ettore Ranalletta).** *La Redazione si riserva il diritto di selezione. Non si accettano reclami per errori od omissioni. Se scoprite annunci ingannevoli, segnaletelì subito.*

LEZIONI, CORSI

Laureata, ricercatrice universitaria in Scienze della Comunicazione offre assistenza compiti ad alunni elementari e medie inferiori; recupero debiti formativi e ripetizioni di latino, greco e inglese agli studenti delle superiori. Presta inoltre aiuto nella preparazione esami universitari ed elaborazione tesi in materie umanistiche. Max serietà. Tel. 349/5301102 (6/14)

Professionista, Madrelingua Inglese, da oltre 30anni, insegna Inglese ed Italiano per ogni età e necessità. Esegue traduzioni ed elabora tesi di laurea perfette e rifinite. Aiuta con i compiti studenti delle scuole elementari e medie. Tel. 327/4467373. (6/14)

Inglese, insegnante esperienza 30ennale (elem., medie, superiori e università), impartisce lezioni a qualsiasi livello.Recupero debiti scolastici, preparazione esami e concorsi. Zona Piazza Malatesta - 06 2752308 (05/14)

Madrelingua Inglese insegna Inglese Italiano ogni eta - traduzioni tesi laurea rifinite. Compiti studenti elementari e medie. Prezzi modici, max serietà. 3274467373 (5/14)

Laureando in lettere impartisce ripetizioni di latino, italiano, storia per medie e superiori e aiuto compiti elementari a domicilio. Prezzi modici Leonardo 327/5335689 (03/14)

Insegnante laureata in lettere antiche, impartisce lezioni private greco e latino. Federica - 338/4314964 (2/14)

Laureata lettere massimo voti impartisce lezioni italiano, scienze, storia, geografia, spagnolo, inglese, etc. pe elementari, medie e superiori. Anche aiuto compiti. Prezzi modici 328/422878 ore 9/19 (2/14)

Laureata in lingue offre ripetizioni, aiuto compiti e recupero debiti scolastici in inglese, francese e spagnolo. Prezzi modici, max serietà ed esperienza certificata. Elisa 338/6995933 (2/14)

Matematica, fisica, dottore in chimica 110 e lode impartisce prezzi modici da 15 euro/h, max serietà - 0621701636 - 349/0643430 (12/13)

Laureata in lettere esperienza pluriennale impartisce lezioni di Italiano, Latino e Greco. Aiuto Tesine e mappe concettuali, aiuto compiti scuole medie. 338/1942464 (10/13)

Algebra, geometria analitica ed euclidea, analisi trigonometria. Docente di ruolo vasta esperienza impartisce ripetizioni private anche di gruppo, zona Roma sud/est. - 3402806724 (10/13)

Piccolo gruppo docenti e collaboratori impartiscono lezioni e sostegno didattico in: matematica, fisica, inglese, elettronica, ect... sconti per lezioni collettive. Tel. 062410079 (10/13)

Madrelingua inglese, esp. trentennale insegna Inglese e Italiano per ogni età e necessità. Traduzioni, tesi di laurea perfette e rifinite. Aiuto compiti elementari e medie. Prezzi assai modici, max serietà. - 327/4467373 (9/13)

Debiti formativi estivi (escluso agosto) in elettrotecnica, fisica, matematica, inglese, imp.elettrici,ecc. piccolo gruppo docenti impartisce ripetizioni con sconto per lezioni di gruppo. Prezzi al di sotto del mercato - 340/2806724 (7/13)

Laureata ingegneria impartisce ripetizioni di matematica fisica chimica e inglese a ragazzi di scuole elementari medie e superiori. Max serietà Prezzi modici. 3427708323 Alessandra (7/13)

PRESTAZIONI VARIE

Idraulico italiano, da 28 anni esegue impianti termo-idraulici clima gas, solari, fotovolt.cert. 46/90, ristrutturazioni complet.€ 140 bagni e cucine a € 2300, perizia, qualità max serietà. Tel.366/3765959. (6/14)

Indiano regolarizzato, esperienza come domestico e giardiniere, tutto fare. Cerca lavoro full time con vitto e alloggio. Tel.339/7762166 (6/14)

Pittore abile italiano da 27 anni esegue ogni tipo di tinta, parati, stucchi antichi, cartongesso, controsoffitti, camere a € 200, restauri completi a € 140 costi onesti serieta garanzie perizia tel. 340/3175934 (6/14)

Maiolicaro italiano espertissimo (+di 37 anni) posa a regola d'arte ogni tipo di pavimenti e rivestimenti rifiniti da € 8 al mq, ristrutturazioni complete a costi onesti perizia qualità serietà prev gratis tel.328/8323221(6/14)

Operatore di benessere esegue massaggi olistici professionali,per appuntamento. - 339/7957393 (4/14)

Pratiche di ogni genere disbrigo. Massima serietà e convenienza. Massimiliano - 329/1268926 (3/14)

Fumettista; disegnatore di vignette, strisce, fumetti e storie, stile vario. Fabrizio 3404150706 - maestrozappa@gmail.com (2/14)

Lavori di restauro in muratura e pittura per interni ed esterni prezzi modici. garantita precisione e puliziareferenziati. Antonio e Daniele 347/0665066 (2/14)

Laureanda in Scienze della Formazione offre assistenza a bambini dai 4 anni in su. Disponibilità matt. o pom. Max serietà e no fumatrice. mail: cristiana.fol@gmail.com (1/14)

VENDO - COMPRO

Vendo poltrona Relax, praticamente nuova a due motori, per posizione seduta, seduta con gambe alzate, sdraiata con gambe alzate ed elevazione totale fino a portare la persona seduta in posizione eretta. Claudia tel. 338/1248633 (6/14)

Videocassette e Foto su DVD.
Conserva i tuoi ricordi e rivedili ogni volta che vuoi su qualunque computer o lettore DVD. Evita che i battesimi, le comunioni, le cresime, i matrimoni, le feste, i grandi eventi del tuo passato corrano il rischio di deteriorarsi diventando inutilizzabili. Il tutto a un costo estremamente contenuto e con una qualità senza pari. Alfredo. 338.2687832

Cartoline e francobolli collezionista acquista solo da privati - 328/6441450 (5/14)

Peugeot 206 gpl/benz 1.100 cc. unipro grigio scuro Giugno 2012 8.900 euro tratt. per inutilizzo - 320/2219375 (5/14)

Camera digitale S8 sony CE vd 50 F. con carica batteria, scart VR.91 gradangolo, cavalletto, custodia e borsone. € 100 - 3393937309 (5/14)

Vendo radio registratore Grundig automatico, stadio 3010 per dischi 33 - 78 misura 60x40 completo di classe. € 100. - 339/3937309 (5/14)

Vendo calcolatrice per amatore 37 PD olivetti divisumma. € 50,00 Tel. 3393937309 (5/14)

Vendo poltrona superelax Mig dotata di massaggio schienale, seduta e gambe, con telecomando. Pelle bianca con copertina nuova. € 500,00. Tel. 3393937309 (5/14)

Vendo Gabbia in ferro per uccelli 70x40 e accessori varie e altre due gabbie. Tel. 062414129. (2/14)

HD Esterno Verbatim 2,5 1000GB USB 3.0 Black 76,64 - HD Esterno Toshiba 2,5 1000GB Stor.E Canvio White USB 3.0 86,68 - WD 2.5 1TB MY PASSPORT BLUE USB 3.0 84,18 - 06/2415062 (3/14)

Tavolo laccato nero con base di cristallo rettangolare, 1,90x80 a € 100,00.- 3358104397 (2/14)**Scaffale** arte povera 2 sportelli persiane piccoli 2 grandi cassettini a € 150,00 - 3358104397 (2/14)

Mobile bar bianco 2 sportelli grandi e 2 piccoli a€ 100,00 - 339/6031536 (2/14)

Cassettiera bianca con 4 cassettoni 1,20x80 a €. 60,00 - 377/4747815 (2/14)

Bicicletta ragazzi"16" in ottimo stato € 30,00 tel. 339/1926058 (3/14)

Macchina per maglieria Brother n° 8 regalo ad amatore - 06/24301192 (12/13)

Vendo moto APRILIA SR/50, in buone condizioni euro 800,00 trattabili. - 3395454395. (11/13)

CERCO LAVORO

Medico Italiano, Madrelingua Inglese, residente in Roma Centro, ottima conoscenza di Inglese ed Italiano, cerca qualsiasi orario di lavoro in alberghi e attivita' turistiche, pronto a spostarsi. 327/4467373. (6/14)

Artigiano-muratore edile ita (p.iva,durc) da 30 anni esegue a regola d'arte restauri rifiniti 140 al mq, impianti elettr.termoidr,(46/90) costi onesti,qualita, serietaà Tel. 392-4338061 (5/14)

Signora cerca lavoro come baby sittet o assistenza anziani disponibilità solo mattina. Giusy Tel. 3911425897. (5/14)

Signora disponibile per lavori di ristorazione, pizzerie o stiratrice. Tel. 0624304219 ore pasti. (5/14)

Signora offresi per lavori domestici, stiro, pulizia casa, baby sitter. Nadia Tel. 3802414980. (5/14)

Ragazzo 22 anni, serio e volenteroso, cerca lavoro come magazziniere, scaffalista, commesso, dog sitter, assistenza persone anziane, distributore pubblicità, altre mansioni di fiducia. Patente A e B, automunito. Tel. ore pasti: 338/4509414* (05/14)

Badante esperta offresi solo assistenza donne lungo orario. massima serietà no perditempo
Tel. 327/4236155. (04/14)

Ragazza ventenne, diplomata come tecnico contabile, cerca lavoro come contabile, segretaria, aiuto compiti bambini Elisabetta Tel. 328/2953514 (04/14)

Signora italiana referenziata, cerca lavoro come baby sitter, accompagno a scuola o assistenza anziane. Rosina 347/8968723. (04/14)

Infermiera professionale italiana si offre ore pomeridiane in studi medici privati o convenzionati 3294237427 (4/14)

Ragazzo 20 anni serio e volenteroso con attestato aiuto operatore forno e attestato di HACCP, ampia conoscenza vari tipi di pane e pizza cerca lavoro nel settore panificazione, pizzeria a Roma, chiamare dalla mattina fino alle 16,00 - 3397599091 - 3382158178 (3/14)

Signora italiana, automunita, cerca lavoro come baby sitter, accompagnamento bambini, disponibile pomeriggio max serietà - 347/7731488 (3/14)

Lavori di ristrutturazione, pittura, muratura, per interni ed esterni, possibilita di sgombero magazzini, prezzi modici. serietà e pulizia referenziati. Antonio e Gabriele. - 3470665066. (2/14)

Ragazza cerca lavoro come commessa baby sitter, barista, servizio a ore max serietà no perdi tempo. Tel. 3425797325 (1/14)

Signora mezza età offresi assistenza alla pari parte della giornata, in cambio di vitto e alloggio. - 3802414980 (1/14)

Dogsitter diplomata e amante animali offresi max serietà ed esperienza, zona appia-tuscolana. Sonia 335/6738975 (12/13)

Signora italiana, automunita, cerca lavoro come baby sitter, accompagnamento anziani, pulizie e qualunque altra mansione di fiducia. No perditempo. 338/8847087.

Donna seria volenterosa offresi per lavori di stiratura e pulizie casa - 329/7262652 (12/13)

Ragazza 23enne italiana, residente Torpignattara Casilina, cerca lavoro generico: cameriera, lavapiatti, banchista, commessa, pulizie, scale, baby sitter, dog sitter, badante ecc. Massima disponibilità e serietà -331/3993845 (10/13)

OFFRO LAVORO

AVVISO AI LETTORI - Alcune aziende che offrono lavoro richiedono, sotto varie forme un contributo in denaro, o l'acquisto di un "kit" d'ingresso. Viavai si limita a pubblicare gli annunci e declina ogni responsabilità.

Negozio Malatesta cerca 2 apprendisti fulltime o part time serietà - 06/2147351 (4/14)

Offro vitto e alloggio comodo e indipendente nonchè una retribuzione di 450,00 euro mensili trattabili più i relativi contributi INPS in cambio di 12 ore settimanali di lavori domestici. Tel. 06/24402907/ 3382959688 (4/14)

Avon cosmetici cerca presentatrici per lavoro divertente e dinamico, buone provvigioni. Soma 335/6738975 - elvi-primobazar@libero.it (12/13)

Domestica qualsiasi età anche straniera cercasi, luogo di lavoro Roma, Italia offresi vitto, alloggio e stipendio. Tel.3891886618 (10/13).

IMMOBILI *(escl. agenzie)*

Cerco in zona malatesta, locale in affitto mq. 100. tel. 3200505306 (6/14)

Mare affittasi Cincinnato Anzio, appartamento P.T. indipendente salone, 2 1/2 camere (5 posti letto) bagno, cucina, posto auto, patio e giardini avanti e retro. (possibilità di vendita). Tel. 334/3835558 Giorgio. (6/14)

Studio professionale A10, affitta stanza euro 250,00 Tel. 377/3218838, Largo Preneste. (6/14)

Affittasi negozio mq. 75 C1 zona malatesta, ristrutturato, allarme e climatizzatore, possibilità soppalco. Tel. 335/5746666 (5/14)

Affittasi ampia stanza singola, Torpignattara - San Barnaba
Tel. 347/6783970 (5/14)

Vendesi BOX al mercato Condottieri MQ. 18 ottima posizione ristrutturato Tel. 3334490055/ 3331924621

Vendesi locale di mq. 45 circa. Ristrutturato a norma, aria condizionata, libero subito, in Via G. Alessi, 248, € 99.000,00. Tel. 06 2413225 (02/14)

Colli albani adiacente metro A, affitto cameretta piccola a singolo - 320 euro comprese spese- no perdit. - 393/1771723 (01/14)

Affitto locale mq 58 con tre vetrine ristrutturato con impianto termoautonomo e aria condizionata euro 1.000 trattabili - 320/3383493 - 06/24402577 Mario (01/14)

Vendo o affitto appartamento zona Bufalotta in residence con piscina 50 mq box tel 3428024618 (12/13)

Devi vendere il tuo appartamento? Ristrutturalo oggi, pagherai a vendita avvenuta!

ECCEZIONALE!!! - Una magnifica opportunità da non perdere

SENZA SBORSARE UN EURO potrai vendere il tuo appartamento rimesso a nuovo e con un profitto maggiore

Un appartamento appena ristrutturato, secondo i canoni della moda e messo a norma secondo quelli della legge, vale senz'altro molto di più di un analogo immobile non ristrutturato. Inoltre, un appartamento ristrutturato è più facilmente vendibile.

Da oggi potrai anche tu ristrutturare il tuo appartamento prima di venderlo, non solo, ma senza sborsare un solo euro! Infatti, potrai pagare l'intervento di ristrutturazione SOLO A VENDITA AVVENUTA!

E' un'iniziativa che non ha uguali, offerta dalla ditta di ristrutturazioni del Geometra Vincenzo Oliva.

La ditta OLIVA è attiva nel nostro territorio da più di 30 anni ed è riconosciuta come una delle più qualificate del settore, anche perché si avvale di manodopera altamente qualificata e di uno studio di progettazione in grado di garantire la massima qualità degli interventi.

I SERVIZI: tramezzature, pavimenti, rivestimenti,

impiantistica di tutti i generi con CERTIFICAZIONE, controsoffitti e pittura.

Insomma, tutto ciò che riguarda il vostro immobile rientra nella sfera d'azione della ditta OLIVA la quale garantisce sempre risultati di qualità professionale.

Richiedere un preventivo alla ditta OLIVA non costa nulla, infatti i **sopralluoghi e i preventivi sono completamente gratuiti** e senza impegno. Le facilitazioni di pagamento sono il suo fiore all'occhiello, gli importi possono essere rateizzati su misura a seconda delle disponibilità del Cliente.

Affidare la ristrutturazione del proprio immobile alla **ditta OLIVA** è la via più comoda; la ditta si occupa di tutto, oltre che della ristrutturazione, anche del disbrigo delle pratiche comunali e catastali.

Ma non è tutto, la ditta assicura per iscritto ben **10 ANNI DI GARANZIA SULLE RISTRUTTURAZIONI ESEGUITE** e pratica il relativo sgravio fiscale del 50%.

RISTRUTTURAZIONI - Geom. Vincenzo Oliva
Via CASILINA 367 - Tel./fax 06 21702508 - 328 7171337
email: geom.vincenzooliva@gmail.com

Il Salotto di Romantica

Alcune delle nostre attività...

Incontri di Taglio & Cucito rapido e riparazioni
con Maria Teresa Battaglia

Corso di gessi profumati, Shabby Chic, cucito creativo e scrapbooking
con Rosa Maria Bassi

Lavori e giochi manuali con il cartoncino
Rivolto ai bambini dai 7 ai 10 anni
con Enrico Mancini

Vieni a trovarci, ti aspettiamo!
Tante novità in programma ;)

VIA BENEDETTO BORDONI 11 (TORPIGNATTARA)
Per info Telefono 06.97.61.65.05 • SalottodiRomantica@libero.it
seguici su...

Socializzare

Il Salotto di Romantica

Redazionale

Bingo Seven

La sala Bingo di Via Casilina nr. 505, aperta dal 2002, Vi attende con tutte le novità che sono state riservate ai frequentatori. Una grande sala, che dispone di oltre 350 posti, è aperta, con orario **dalle ore 15.00 fino a notte inoltrata**, con partite speciali dalle ore 15,00 alle ore 16,00 e dalle ore 20,00 alle ore 22,00.

Siete tutti invitati a visitarci, per trascorrere ore divertenti in relax usufruendo di queste strepitose offerte. Costo delle cartelle da un minimo di € 0,50 a un massimo di € 3,00.

A disposizione macchine VLT.
Il giovedì si gioca con cartelle da € 0,50 e da € 1,00.

BINGO SEVEN
Via Casilina 505
tel. 06 2410044

Il Salotto di Romantica? Riunisce, aggrega, sconfigge la solitudine. Lo scopo di questa associazione culturale è proprio quello di informare con dibattiti e incontri la gente del proprio quartiere. Certo serve l'aiuto e il contributo di tutte le persone che vogliono far emergere tutto quello che di bello esiste, l'altruismo, la solidarietà e l'onestà di noi tutti. Da questo mese il giovedì pomeriggio dalle 16 alle 19 ,inauguriamo il Mercatino, potrete prenotare con un piccolo contributo di 10 euro, il vostro spazio per vendere gli oggetti o abiti usati. Potrete idirlo ai vostri Amici e noi lo diremo ai Soci. Nel Salotto potremmo farvi vedere come si cuce una borsa, come si taglia e cuce un vestito, come si fa il decoupage, come trasformare un mobile che non vi piace in stile shabby chic, come realizzare dei gessi di ceramica e profumarli della vostra fragranza preferita. Partecipare a un talk-show, parlare di tanti argomenti, essere i Protagonisti in prima persona, prendersi un caffè o partecipare a una cena a tema, organizzare una partita a burraco. Inoltre molti di voi sanno che conducevo il programma "Sputa il Rospo" in tv, intervistavo le persone in strada e mi parlavano delle cose che non andavano bene. Ebbene ora potrete segnalare tutto ciò che non va bene venendo direttamente qui e noi verremo a riprendere il tutto con la telecamera e lo inseriremo poi su youtube e su facebook. Con "Viavai", che già da molti anni si occupa di segnalare i problemi, lavoreremo in sinergia per farci sentire dalle istituzioni ancora di più. Organizzeremo degli incontri di poesie, potrete usufruire della biblioteca che ha circa 400 libri. Come si diventa Soci? Semplicemente facendo una tessera annua con un piccolo contributo di 20 euro e avrete in omaggio anche un lavoro artigianale che potrete scegliere nella stessa associazione. Aspettiamo che siate anche Voi a proporci delle iniziative e partecipiate attivamente al Salotto come se foste a casa propria. A disposizione dei Soci, c'è anche un Pc collegato a internet e, se non lo sapete usare, con piccole lezioni, anche chi non ha dimestichezza potrà imparare.

Tel.06.97.61.65.05
333.47.44.886 Orario
8,30-13,00-14,30-18,00
(salvo imprevisti)
Un bacio e un caldo abbraccio.
Rosa Maria Bassi

Ferramenta CASILINA 92

FERRAMENTA - UTENSILERIA - VERNICI
MATERIALE ELETTRICO - CASSEFORTI
SERRATURE - MANIGLIERIE
ARTICOLI GIARDINAGGIO - MOTOSEGHE
GRUPPI ELETTROGENI - IDRAULICA
MATERIALE EDILE

Via Casilina 342-346
Tel. 06 24402068

Redazionale

SECOND HAND
Occasioni d'oro!!!

Il nostro punto vendita, Vi aspetta in via di Torpignattara 212-214 con occasioni davvero sorprendenti. Potrete trovare frigoriferi, lavatrici, lavastoviglie e cucine di II scelta e d'occasione.
Tutti i prodotti sono ricondizionati e garantiti 6 mesi, a prezzi assolutamente vantaggiosi.
Potete anche trovarci sulla pagina Facebook **"Second Hand Torpignattara"** o chiamarci allo 0697600064.

VI ASPETTIAMO!
SECOND HAND s.r.l.
Via di Torpignattara 212/214
Tel. 06-97600064

Redazionale

STUDIO MEDICO DENTISTICO
...a tutto sorriso!

Lo studio dentistico **situato** in Via Giovanni de' Agostini nr. 67, offre tutte le soluzioni ideali per avere una bocca sana e al riparo da qualsiasi fastidio. Potrete effettuare la **prima visita gratuita** per valutare lo stato di salute dei vostri denti, previo appuntamento da richiedere al nr. 06-274246. Servizi offerti: ortodonzia conservativa, protesi fissa, mobile, endotonzia, impianti. Si riceve per appuntamento.

STUDIO MEDICO DENTISTICO
Via Giovanni de' Agostini 67
tel. 06 274246 / 06 270741